泰東日報

創刊 光緒三十四年十一月三日 明治四十一年十一月三日

發行人 柳町督一 編輯人 趙忠悅 印刷人 李福純
社址 大連市飛彈町六十七番地
電話 編輯局 二·四五二四 販賣部 二·八〇九一 廣告部 二·八〇九二 二·八〇九三

價目	
本埠	零售每份五分 每月壹元三角
外埠	每月壹元四角五分 半年八元四角 全年十六元六角 郵費在內
廣告	每行(五號字十三字)一日 刊費壹元二角 指定特別地位加倍 長期另議

排除一黨專政敦厚邦交 努力防共確保東亞和平
中國臨時政府之施政大綱

(北京十五日國通電)中華民國臨時政府、十四日在居仁堂業舉行組織典禮、即日開始實行政務、臨時政府不待望、遠有正式政府之誕生一事、在十四日所發表之宣言中、已有表明、本諸左開施政大綱、以努力內外百般之施政整備、(一)內治政策 一掃國民黨一黨專制所貽留之黨治之弊、施行眞正本諸中國民衆總意而爲中國民族謀幸福之政治(二)經濟政策 確立農民本位之農村對策、並盡力開發資源產業、以謀民衆生活之向上、(三)東亞政策 以東亞道義的民協協和精神爲基礎、敦厚邦交、謀眞正的親善提携(四)對外政策 從前政府所負担之對外義務、而對國民所公開之債務等義務、出而代之、負一切責任、不非禮侵犯諸外國權益(五)防共政策 絕對排擊容共政策、進而與防共諸國協力、以保東亞本來之和平、

【北京十五日國通電】臨時政府成立式後、行政委員會委員長湯爾和氏、在居仁堂接見A·P、路透、U·P等外國人記者團數名、作初次會見、用談話形式、說明新政府成立意義及其目的、湯委員會長、經科書王曾思作翻譯、用法語談話如下

本日(十四日)所成立之新政府目的、在排除國民政府之秕政、以建設公正的民主國家、特別與世界友邦携手、排擊共產主義、以貢獻於東亞永遠之和平、最後關於新政府之組織等、曾有說明、和氣藹々會見約三十分鐘、

中國臨時政府之誕生 北京各界歡喜若狂
全市民總動員遊行慶祝

【北京十五日國通電】待望之中華民國臨時政府、已告成立、北京各界市民、歡喜若狂、爭懸五色旗、表示慶祝之意、十五日午前自十時開慶祝遊行市民大會、講演會、眞可爲市民總動員之慶祝、是日天氣稍有浮雲、却極暖和、市民陸續聚於東西南各城門、分乘汽車、載重汽車、分爲三班、遊行市內「撒布慶祝成立新政府」「歡喜奔騰」之傳單、標語、午後一時遊行部隊、及市民數萬衆在天安門、開市民大會、關於新政府成立意義、國民黨政權之崩潰、東亞防共戰線之強化、中日提携意義等事、均有市民有志者熱烈的講演、全市各中小學校等學生數萬、亦參加天安門之慶祝大會、手執五色旗、遊行、午後六時、在中南海、懷仁堂開中日聯合慶祝大會、中日各界要人市民有志者三千人、開一大祝賀宴會、舊都北京、重爲中華民國臨時政府首都、一時歡聲遍市

爲傳達民衆之希望 各縣派代表晉京

【石家莊十五日國通電】河北省南部及河南省各縣、十五日各縣業開新政府成立祝賀大會、並定二十日於磁縣開各縣聯合慶祝大會、派代表數百名晉北京與王克敏行政委員長等新政府要人會見、祝賀並傳達河北南部各縣及河南省各縣民衆對新政府之希望、天津特別市市長高凌霨氏、兼任河北省長、恢復地方治安、廢止各縣維持會、設置縣政府、

天津治維會解散 改稱市政府

【天津十五日國通電】中華民國臨時政府、業告成立、同時北京地方維持會、十五日午前解銷、而北京市政府復活、天津治安維持會、十五日午後三時、高凌霨氏等委員、在北京聚會正式宣言、解消維持會、同時決定改稱天津市政府、

松井指揮官 安民佈告

【上海十五日國通電】日軍松井最高指揮官、十四日晨、對殘留於南京之市民、發安民佈告

【南京十五日國通電】日本軍司令官松井發佈告、宣明日本軍目的、於安定民心上發揮極大效力、佈告原文如下、

爲佈告事、查本軍開始軍事行動以來、百戰百勝、將各處抗日軍隊殘滅、現在戰區後方之治安、已然恢復、按日本軍現在之作戰目標、在芟除抗日軍隊不特非以一般民衆爲作戰對象、更擬進而保障安全保護成業、凡民衆宜速講歸計、以重祖宗鄉里、信賴日本軍、而安居樂鄉、倘有妨害日本軍行動或擬對日本軍加以危害者、定依軍律重罰不貸、此佈、

華軍增強第二國防線 以江西南昌爲根據地

【上海十五日國通電】在南京攻防戰時、一敗塗地之中國大軍、打開血路而逃、分津浦路及揚子江水陸二路、陸續向蚌埠及安慶集中、中國收容此等敗殘兵同時以安慶作中心、以安徽、江西、浙江之山岳地帶作背影、修築牢永久陣地、以此爲第二國防線、欲與日一戰、又一方面、爲阻遏日軍由水路進攻、由安慶附近至九江、設數道封鎖線、安徽、江西兩省、以第八十七、第八十八、第三十六各師中央直系軍作基幹、招募新兵加以補充訓練、傾注全力重整旗鼓、以此增強抵抗力、似乎又將大本營遷南昌、網羅張群、熊式輝、陳誠、張治中、楊杰等中國軍事智囊、以講對日抗戰之新作戰、日華糾紛、將以南京陷落爲一轉機、更增其戰線之廣潤、中國所謂長期抵抗之新步驟、以南昌爲根據地之中國軍活動、愈將興盛、

南京陷落 大阪祝賀風景

【大阪十五日國通電】大阪市之祝賀南京陷落及戰捷、十四日夜、達最高潮、午後六時、市職員開南京陷落祝賀大會遙拜皇居後、對陣亡者默禱一

江口與蕪湖間 航行已安全

【上海十五日國通電】在揚子江左岸長野、山田兩部隊之佔據江浦浦口一帶、永津、安達兩部隊之掃蕩揚州一帶之殘敗華軍、已將由江口至蕪湖四百哩之航行、安全確保矣、

海軍於寧海軍部前 擧行盛大入城式

【日本〇〇艦上十五日國通電】制扼首都南京門戶揚子江之日本〇〇戰隊、十五日與長谷川中國方面艦隊司令長官、在國民政府海軍部前廣場、舉行盛大的進城式、是日長谷川長官、近藤〇〇戰隊司令官及幕僚以次陸戰隊、海軍重砲隊約〇〇名、隊伍堂堂、於南京城市行進、復響應陸軍部隊、以完成千古光輝之進城式、

張家口澎湃而起 祝賀新政權

【張家口十五日國通電】張家口正在慶祝南京陷落之際接得華北新政權樹立之消息、全市則均爲之感激、十四日有執旗遊行、提燈遊行、高蹺、遍市祝賀聲、按蒙疆新政權、隨日軍正義之戰、脫去劉汝明之苛政而告成立、其蒙疆新政權民衆、極望東亞永遠和平、今開華北同胞抱同一信念與希望而蹶起、携手而行、非常感激、全蒙疆七百萬民衆期待與全中國民族大同團結、早日爲達使命而邁進、

南昌空中又演空中戰 擊碎華機二十八架

【〇〇日軍基地十五日國通電】日本海軍航空隊、佔南京後、第一次空襲南昌、演起空中戰、擊墜中國飛機七架而還、即十四日午后二時半、田熊大尉指揮之〇〇機、長驅飛到南昌時、十架中國飛機在空中待機、意在邀擊、俄然演起空中戰、新井一等航空兵曹機爲頭陣、率先急追、忽而擊墜一架、復有梶原一等航空兵機、闖進中國飛機隊中、又擊墜一架、小松大尉機、對反擊而來之中國飛機、用機關鎗掃射、該飛機則黑烟一縷而墜、粘川二等航空兵曹機、與兩架飛機交戰後、兩架均被擊落、又今村二空曹機、追中國飛機兩架直至地上二十公尺、該中國飛機機首撞地大破、堤三空曹追擊支離滅裂而擬謀逃計之中國飛機、約五分鐘後、完全擊墜、其日本飛機在南昌上空之盤旋數週、相率飛還、

【上海十五日國通電】日本海軍航空隊〇〇機、十四日過午長驅空襲中國空軍重要根據地之南昌、收得絕大効果均平安飛還、
一、在新飛行場、精銳重爆炸機三十架之中、炸碎十八架
一、在舊飛行場、爆炸戰鬥機十五架、炸碎十架、

【上海十五日國通電】日本艦隊報道部十四日午後六時發表、海軍航空隊、十四日午後、又長驅空襲中國空軍根據地南昌、在新舊兩飛行場待機之爆炸機約四十架之中、炸碎廿八架、復與十數架演起空中戰、結果在鄱陽湖附近擊墜七架、

本報啓事

本報於加盟滿洲弘報協會後、即增加資本、擴張機構、得能有躍進發展如今日者、皆讀者諸君之所賜也、衷心感激曷勝言宣、惟近年以來、新聞用紙、以及諸種印刷材料、一致暴騰、故本報決由康德五年一月一日起、改正合理的報價、雖知有背於愛讀者之貴意、但此乃不得已耳、種種苦衷、尙希亮察是幸、

改正定價 本埠 壹圓參角 外埠 壹圓五角

泰東日報社啓

天津市内 一片五色旗

【天津十五日國通電】新政府樹立之同時、國旗再還五色旗、天津市中、青天白日旗、一齊隱形、自十四日起、河北方面、一片五色旗紀念南京陷落及新政府樹立之中國側慶祝々典、十五日午前十時在特別區薪織事務所舉行、日本人亦有多數參加、群衆均持五色旗在市中遊行、更爲天津名物之五萬輛之人力車、悉懸五色旗小旗、奔走市中、十五日之天津、一片五色旗海化、似對新政府前途祝福者、

山東北部各界代表 表示支持新政權

【德州十五日國通電】對於新政權之樹立、中華民國臨時政府之誕生、山東亦起慶祝之聲、蒙日軍庇護之北山東省民衆、以南京政府之沒落與得由黨軍閥之搾取解放出來、均放聲歡呼、省民十分之九已歸還鄉、昔日之熱鬧狀況、已然恢復、德州各街路、均貼有「南京陷落」「黨政府沒落」「中華臨時政府誕生」之傳單、十四日午后二時、治安維持會代表、會長、城內外府近村長等參集、於國民代議院、宣誓支持繼則往訪日軍〇〇部隊長、慶祝新政權並致謝辭、十六日開德縣下民衆大會、並定十九日各縣治安維持會代表、各鄉鎭長等參集於德州、開山東民衆之新政權慶祝大會、受此新情勢所刺戟之北部山東各治安維持會內、大同團結之機運、驟然濃化、其參加新政權、積極的實現明朗如山東之空氣、逐漸提高、

京憲兵隊長 大木繁轉任
後任爲齋藤中佐

【新京十五日國通電】由新京憲兵隊長受轉〇〇憲兵隊長務之大木繁大佐、乘十六日午前八時發光號車、就赴任之途、後任者爲關東軍司令部部員齋藤美夫中佐、十四日正午作發、再大木大佐爲於今年三月十四日由台灣憲兵隊長轉任新京者、在任期間僅爲十月、爲性質溫厚之武人、此回之轉任、甚爲可惜云、

支持新政府團体 最近可結成

【北京十五日國通電】十四日正式成立之中華民國臨時政府、在成立宣言中、曾向中外宣明、本諸左開、
一、恢復民衆國家、一掃一黨政治、
二、排除共產主義、
三、發揚道義、敦睦友邦、
四、開發產業、民生之向上、
五、權責之制定、
五大綱領、向其實現途上邁進、十五日業已採取開始實行之臨時政府此眞摯的態度及所宣明之理想、俄然博得民衆盛感、關於支持新政府、打倒國民黨政府之機運、各地均已抬頭、不遠似能組織支持政府民衆指導敎化之有力團体云

日軍又佔揚州古城

(上海十五日國通電)攻於海軍航空隊掩護下攻擊由水面爲南京防衛陣二線鎭江要塞之堅壘之安達、永津各部隊、於十三日未明在揚子江北岸之敵前上陸己告成功、在途中將殘敵擊滅、奇襲捉敵之寢首、於十四日夜半、佔據北岸之要塞揚州城一角、繼續前進攻擊中、

【上海十五日國通電】永津、安達兩部隊、奪到手中之揚州城、乃南岸鎭江要塞與扼長江之軍要關門、並地當遠通華北之大運河基點、據謂往昔日本遣唐使安倍仲麿、吉備眞備等、在此處上陸赴洛陽、誠爲留有興亡幾千年之傳說之舊城、

再度空炸廣九粤漢

【香港十五日國通電】日本海軍航空隊〇架、十四日衝破濃霧、轟炸廣九鐵路樟木頭橫瀝、午後十二時四十分復以〇〇架編隊、猛炸粤漢路各處、

時論 祝中國臨時政府成立 (勉)

日華戰局。進展極爲迅速。被日軍佔領之各地方。民治運動。亦應運而興。治安維持會聯合會等組織。如雨後春筍。蓬勃萌芽。其勢不可復遏。既具此雛形。當然次第蛻化。自冀東防共自治政府取消獨立。各地方政權。早呈有化零爲整漸統於一之趨勢。最近機運益熟。卒底於成。中國臨時新政府。昨日午前十一時。在北京居仁堂。舉行正式成立典禮。同時並平中外發表宣言。此槍後地方機關。一變而爲國家。將使中國起死回生。撥亂反治。進而與滿日提携合作。共存共榮。同謀東亞永久之和平與幸福。莫不基於是。吾人既深於袍澤之舊誼。復重以唇齒之締盟。敬敢掬十二分誠意。遙爲誕生賀。並爲前途祝焉。或謂目下南京雖已陷落。餘省尙多未服。則視此新政府足爲全國代表。未免猶早。且進而言之。假使湘。粵。桂。川。滇。各省。瀟一齊起而叛蔣。與日本言和。但依民族自決。效法滿蒙。宣佈獨立。除親日防共取一致聯絡外。各政此政。致中國全土。化爲數個以上新邦。則此臨時政府。亦未可知。終止於代表華北一部。然而是何傷乎。由其宣言第一條觀之。開宗明義。大呼掃除國民黨一黨擅權宿弊。復活以民衆爲本位的政治。而其末一條所謂宏求人材。則示明揚側陋天下爲公之意。味其口吻。實隱以中華民國中央政府自居。志不在小。絕對不甘以華北自封者也。至復治民衆政治云者。似含有暗示國体之一種紘外餘音。再以懸用北洋派舊五色國旗證之。可判定其與青天白日之三民主義絕緣。惟國体則仍民主共和而反對君主之意向爲多耳。但此均將來問題。而非目前急務。殊無研究之必要。姑置勿論。其宣言中極有注意價値者則爲第二第三兩條。排斥共產主義。與發揚東亞道義。敦睦友邦。是也。夫日本對華戰爭。原爲防共而起。而共之所以不得不防。則因其主義違反天常。滅絕人道。與我民族舊有道義。絕對背馳。而不相容。但非滿日華三國鼎足同盟。協力合作。實難望禦此洪猛。而永保東亞安定。日本政府。既一再鄭重向世界聲明。對華無土地慾。而乃不惜犧牲無量數之國帑與民血。尋其兄弟。鬩牆之鬨。果何爲者。所爭不僅在合力防共一點乎。惟南京政府。蔣氏以下國民黨一派人物。別具肺腸。對舉世長如蛇蠍。雖其同種如德意志。意大利。尙逕結日本爲同志。而合力以拒之赤魔。視爲好友。不但不肯與日本提携聯防。且反認賊作父。受其操縱。乞其援助。誓行抗日政策。此戰端之所由啓也。今新政府反其道而行之。宣言睦鄰(當然以日滿兩國爲首指)排共。以維持東亞安定。而發揚民族道義爲旨。可謂探驪得珠。其餘自迎刃而解。蓋居今日形勢下。除此亦斷無立國之可能也。識時務者爲俊傑。勗哉諸公。好自爲之。謹以此祝中華新國萬歲。滿日華三國萬歲。東亞前途萬歲。

小孩專門的傷風解熱藥

歐音

傷風眞可怕
傷風是萬病的起原。

小孩發熱、尤不可粗心、倘誤調理、危險萬分、給吃安全「歐音」速治最妙。

小孩勿給大人的解熱劑、須以小孩專用的解熱藥「歐音」其味適口、小孩樂用、吃後解熱彷彿潮落、即可解脫危態

主治 效能 小孩的傷風、發熱、流行性感冒、麻疹、肺炎、百日咳及其他一般熱症奏効神速

藥價 金二毛、金三毛、金五毛、金一元

總發行處 大阪 丹平商會藥房
代售處 東京 大連 日本賣藥會社
同 奉天 哈爾濱 天 井上誠昌堂
同 佐藤廣濟堂
同 新京 新京藥品會社
同 圖們 新井藥房

南京縱陷持久戰尙未已
所望國民切須努力奮鬪
近衛首相十四日發表聲明

【東京十五日國通電】日本政府鑑及南京陷落之重大意義、關於處理今後之日本帝國方針、甚於十四日之閣議所決定、於正午近衛首相以談話形式、發表如左之聲明書、

南京如斯早速陷落之事、實爲意外者、此乃爲陛下之御稜威使然者、並爲我陸海軍之忠勇所致者、故舉國民均爲感謝者也、尤其對戰死傷者、不知表示何詞、於此事變之當初、日本之盡力不擴大解決之方針、是故戰略的至如何程度於日本不利雖然如斯僅經數月、北席捲黃河以北之大地域、南擊破江南一帶之要塞地帶、皇軍之實力、思其事實不容雄辯只可知之矣、爲對今日之日本之實力測量錯悞、南京政府之致命的錯覺、余中國關於此點、訂正從來之誤謬、此上無用的抵抗、思須停止、使諸外國亦正當認識爲東亞之安定力的日本之地位毫無錯悞、但中國之軍隊亦確實强硬、以較勁之軍隊、不使爲本來之使命而使用、竟使用於誤見之方向、實爲可惜、此不得不謂爲完全爲中國指導者之責任、所謂其源正爲國民政府以排日爲前提、使中國民族主義動員、爲招來九仞之功虧一簣之結果者、我等至今日以前一貫使中國翻然猛反省此點、求歸於日華提携之大道、松井最高指揮官最後之勸告投降、亦是出於不得已之苦衷、對此竟置若罔聞、方祇有實行總攻擊、接得南京陷落之消息時、吾輩歡喜當然之勝利、同時立在同文同種之民衆立場、不悲該等之不救、亦不可得也然豪言死守南京之蔣介石、逸早已脫出、今仍呼號長期抵抗、近代戰爭、不限於軍事、擧凡產業等、本諸國家總動員体制行之所謂遊擊戰術、期待效果其有等等、依續中共產黨之計、轉落爲一個地方軍閥、而毫無反省、事實瞭然、極盡反日之能事、吾輩亦祇得另作考慮、對於結果、不負責任、首都將政府分散於各地、現在已歸之手、然而對於中國民衆生活、不得不關心、凡有人民之所在、當不能無政府、尙其政府必須爲實体者、雖始終不放膺、政府既將北京天津、南京、上海四大都市放棄、則等於無實体、於是繼承國民政府、發生方向正當之新政權時、日本亦祇得與此政府講共存共榮之具体的方策、當此次事變、突如其來之戰禍、竟波及友好的第三國人生命財產、不勝同情之至、現在世界在一個變革期、有正解此世界之時運者、祇在親日的基礎上、强化中國之或組織、方爲成功也、又依斯新中國之出現、歐美諸國在東洋之利益、始得安全之事些無疑也、此爲一國之悲劇爲不使再生此種悲劇、此際日本勿避根本的手術、南京陷落由此意味言之、爲全般的中國問題之序幕、眞的持久戰、尙在今後、切須覺悟、此際內治外交互百般、望國民諸君愈益奮鬪、

竝戶之各商店均將釘附之雨窗開放、忙於開店之準備、見有在蓬色之中國服上附有日章之腕章之中國人、與日本兵並身、眞懇談話之風景、於十四日朝在花市街有由避難首先歸還之超金寶之一中國人商人聆聞日皇軍占領之感想、其談稱「日本軍使市內之治安如斯早速復之事、實爲感謝之至、自事變以來我等戰戰兢々懼無安住之地、然自今日起、已得高枕而眠矣、」

槍烟彈雨中黨臭消滅
萬歲之聲到處可聞
被佔領後之南京市內狀況

【南京十五日國通電】南京全市早有秩序、置於日皇軍之統制下之柏油坦平的道路、因懾日空軍襲擊、在市內各處所掘之避難壕上、映有暖和之小陽春日光、頗爲明朗日皇軍萬歲之聲、到處爆發、市內一周之記者、先訪日本總領事館、在日高參事官、至最後死守之屋上、翻飛經有半年間之日章旗、於十三日午後五時被岡本（保）部隊奪還、將已銹之鐵門恢開入內、在庭中鉢內培植之菊、已枯萎落葉散亂、實有荒廢之感、宅內館員一同沈着整頓撤退之跡、並行器物之配置、於國民政府之管理下總領事館、已免掠奪之禍、各門所貼封印、仍舊殘留、總領事館充爲中國之野戰病院、在各階各室有約一千之傷病兵放門隙之眼、窺視警備兵士之顏、懸掛各國之國旗之建築物、皆無日空爆之跡、在街路有觀覽戰跡之形跡外人等、均略同音稱「點數日本軍正確的爆擊」一般毫無被害、反此軍事施設完全被破壞、因日本軍來此、頗爲喜悅歡迎之、將兵與集於由國際委員所統制之避難民區內之南京市民互受和藹談話云、日朝起、對國民政府行政院、立法院財政部、各銀行以及軍官學校、航空學校等之軍事機關、學術機關、各古蹟等、均派有衛兵、禁示紊亂出入、並到處監視、市內之治安、憲兵隊爲整然者、是故郊外之農民平素以中華路爲中心、進行工作、自十三日夜起、住民均開始歸還、至十四日朝俄然歸還者增加、南京要樞之市街一帶、

日飛機所炸地帶
全與軍事有關
對以外建築物未染一指

【上海十五日國通電】十四日朝俯瞰南京繁華市街之中華路以前中山東路以南之狀況、自八月日本海軍機空襲南京以來、途時四月之久、今已全歸和平、南京城內、各街路盡是日本軍、其中有戰車、側車等往來頻繁、感覺日軍之維持治安力之大、惟街路各處、有防空壕與土嚢之市街戰陣地、而此商道亦無微塵爆炸之跡、其日本海軍機、轟炸軍事施設若何的準確、定可想見、十三日夜、掃蕩殘兵、市街亦次漸第恢復、十四日晨、市民之還城、絡繹不絕、其中外國僑民、搭汽車來往、更不爲奇、中國銀行、交通銀行等重要機關、日軍未曾涉足、原形存在、嗣後均可開辦、

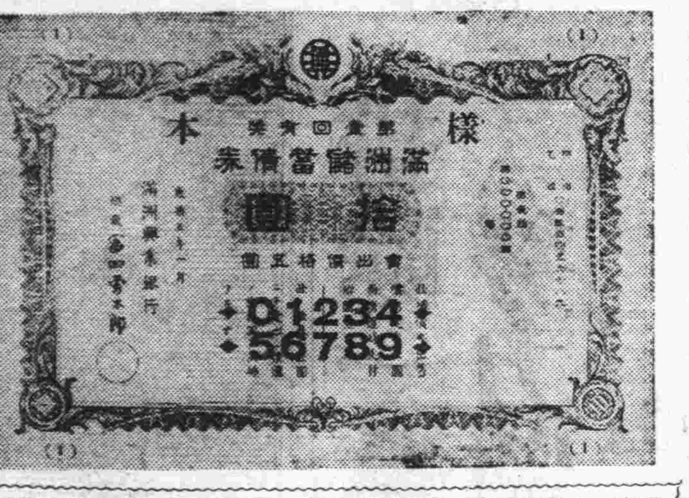

滿洲國政府、明年一月十日、[illegible]

南京陷落後
避難民漸歸還

【南京十五日國通電】南京占領之日皇軍、鑑及該處中國之首都之點、特別注意於治安維持及建築物之保護、於十三日夜之市街掃蕩戰、亦與可極大之注意、自掃蕩完了之十四

臧參議府議長等
四氏榮蒙敍位敍勳

【新京十五日國通電】皇帝陛下深嘉參議府議長臧式毅、同副議長田邊治通、宮內府大臣熙洽、參議府參議矢田七太郎四氏建國以來之功績、於康德四年五月一日、曾有如左敍位敍勳之御旨、

參議府議長勳一位 臧式毅

參議府副議長勳一位 田邊治通

宮內府大臣勳一位 熙洽

賜龍光大綬章（各通）

參議府參議 矢田七太郎

敍勳一位

賜柱國章

再親授式、已於十四日午後二時、在宮內府、於張國務總理、壽恩賞局長侍立之下舉行矣、

軍機保護法（下）

五、前項各號以外之特別區域以勅令指定者以此爲軍事機密特別地域、

第九條　治安部大臣以命令、禁止於軍事機密物件或軍事機密地域或軍事機密特別地域、行左之揭載諸行爲、再得制限、

一、航空、航行

二、測量、觀測、調查、

三、攝影、模寫、模造、或複寫複製等

四、居住及其他出入

第十條　當該官吏爲保護軍事上之機密計、認爲必要時、得入於依於命令所規定之必要場所、作調査或借圖書及其他之物件、領置或對關係人尋問、

第十一條　依於偶然之原由、領有軍事上之極密圖書物件者、服從命令所規定處、須毫不遲滯、對當該官署報告、

第十二條　不得正當的許可、或反違許可所附之條件作第九條各號所規定之行爲者、處以七年以下之徒刑或三千元以下之罰金、

由違反前項行爲而發生之圖書物件交付他人者、處以十年以下之徒或五千元以下之罰金、

將由第一項之違反行爲而發之圖書物件公布或向外國或爲外國而行動者、或交於匪圖者加以一年以上之有期徒刑、第一項及第二項之未遂犯處罰此罪

第十三條　左各號之一該當者、處五百元以下之罰金或拘留或科料、

一、依於第十條之規定、阻害當該官吏之執行職務者

二、依於第十條之規定、不作答辯、或作虛僞之答辯者

第十四條　違反第十一條之規定者、處一年以下之徒刑或五百元以下之罰金、但因情狀得減輕其刑或免除之

於前項之場合、湮滅屬於軍事上之機密圖書物件、或隱匿者、處以三年以下之徒刑或處千元以下之罰金、

第十五條　以犯第六條或第十二條第一項乃至第二項之罪之目的、誘■他人或行煽動者、處以二年以下之徒刑或千元以下之罰金、

第十六條　因犯本法之罪所得之財物若不屬犯人以外者時、則沒收之、依於其財物屬於犯人以外者、或消費及其他之事由、不能將其全部或一部沒收時、則追徵其價格。

第十七條　供於本法所規定之犯罪用物、或因犯罪行爲而發生之物除裁判沒收場合無論屬於何人、得依於治安部大臣所規定處沒收之、

第十八條　犯第二條、第五條第一項、第六條或第十二條第一項之罪者、於未經官發覺前、自首時、則減輕其刑或免除之、

前項之規定第二條乃至第四條、第六條及第十二條之未遂犯、亦得適用、

第十九條　本法之罪、依於刑法第四條之例、

第二十條　本法之罪、攻守同盟國之軍事上機密、以此看做爲帝國者、攻守同盟國以外之外國人、國体以此看做外國、

附　則

本法自公布之日起施行、國境地帶及測量制限法、將此廢止、

石頭城上日旗飄揚
舳艫相銜鐵艦橫江
機上下瞰佔領初日之南京

（〇〇日軍基地十五日國通電）記者爲鳥瞰日軍占領第一日之南京起見、十四日午前九時二十五分在〇〇日軍基地搭機起飛、經太湖上空一直飛磨盤山上、此乃南京防衛第二道陣地、自山巓至山腹、均有中國軍爲淸掃射界所放火之痕、嗣由日軍脇坂部隊率先進城之光華門上空、飛進南京城上空、高度在二百公尺、自雨花臺至城門、各處有爲抗日犧牲之中國兵屍体、城墻上日章旗飄揚、日本將兵在城墻上來往、似在搜尋亡友之遺品、中山東路南之南京防衛司令部起大火、飛市街北端獅子山砲臺時、城外北方頻有鎗聲、是日軍助川部隊討伐殘兵、下關長江水面、有日軍〇〇戰隊懸〇〇旗、威風堂堂制壓江岸、歸途飛往中山陵、該中山陵爲防日軍空襲、塗成褐色淺鼠色、句容道上之中央軍兵舍、盡化爲廢墟、在一百五十公尺之低空、急返基地、在小河旁之稻田、橋梁兩端等、建有江南日軍勇士之墓標、不禁感激、午後一時十五分飛還〇〇基地、

巴內號事件經緯
日海軍報道部發表

【東京十五日國通電】大本營海軍報道部公表、十四日午後九時發表、依於日海軍航空隊飛行隊、美國海軍巴內號及美國商船並英國艦船爆擊事件經緯如次、

自十二月九日頃以來、包圍南京城攻擊中之日本陸軍部隊協力中之日海軍航空隊、於十二日正午接到（小型汽船十隻搭載敗殘兵甚多在南京上流十二哩乃至二十五哩附近遡行中）之情報後、當即以航空兵力之一部、攻擊該等、右飛機中數機於午後二時半頃發見在南京上流得十五哩、檣有帆船數隻之大型商船二隻、小型汽艇數隻及砲艇三隻、對右大型商船加以爆擊、受砲艇後之三隻射擊、然依於同夜由英國海軍側對日中國方面艦隊所照會、日海軍飛行機所攻擊之前記艦艇群中英國軍艦克利吉特斯加拉布及英國商船一隻之事判明、日本在中國方面艦隊司令長官、當即派艦隊參謀長訪問在上海英國軍任指揮官傳爾馬斯艦隊陳謝、再別働之飛行機數機、在南京上流二十六浬附近發見汽船四隻、至午後二時二十五分頃、對此加以爆擊、將其一隻擊沈、其他之三隻、發生火災、泊至附近之棧橋、由將一隻擊沈之飛行機搭乘員報告稱、經攻擊前後、始終未見汽船之國旗、再認爲有類似中國兵者乘船、且於爆擊之餘由船体塗以白色之一隻、受其射擊之旨、然至至十三日朝、由美國東洋艦隊側接到自昨十二日午后二時三十五分以來、砲艦巴內號之無線電信運絡絕照會之旨、日本中國方面艦隊司令長官、當即進行調查、在此處於昨日被日軍擊沈之船、依於前後之檢核視察之、乃判明爲美國軍艦巴內號及美國商船之事於玆日本在中國方面之艦隊司令長官當即關於中上揚子江上船舶爆擊、與以必要的訓令、且急派自砲艦及水雷艇各一隻、又以飛行機、運送軍醫官及一醫療品等、努力救濟遭難艦船乘員、並自已訪問美國亞細亞艦隊司令長官、進行陳謝、對右美國及英國之軍艦及商船日本海軍航空隊飛行機之爆擊固不待言、並非日方故意而作者、完全爲過誤、甚此不幸的事件、關於該項之善後處置、由各方面以期萬勿遺憾者云

松井大將夫人
身着白衣看護傷兵

【東京十五日國通電】上海方面最高指揮官松井石根大將夫人志願特志看護婦之事、已誌前報、刻下已被許可、故同夫人於十四日午後二時、身著白衣制服、在澁谷之赤十字病院、縛傷勇士等之繃帶及照顧食事等之義務云、

新政府出現
冀東政權將解消

【天津十五日國通電】冀東防共自治政府長官池宗墨氏、十三日通電全國各機關痛擊國民黨之專政、宣明希服樹立健全的新政府、而加以擁護、冀東政府參議及唐山商會等冀東各會、一致發意思相同之通電、此顯明的表示與代表民意新政府成立同時、情願合流、故過去二年有奇、標榜防共自治、毅然與國民黨對峙之冀東政府、近將解消云、

日政府將於議會
奏請御前會議
以資樹立帝國堅固方策

【東京十五日國通電】討議政府與大本營側之連絡會議繼續於前日於十四日午後在首相官邸舉行、關於南京陷落之日本之對華根本方針、以由各方面之詳細的情報爲基礎、進行具体的審議、自十五日正午起、舉行第四回會合、據觀以此決定今後之對華根本策之大綱、故政府側於最近議會、奏請御前會議、愈行樹立日本之東亞安定勢力之不拔方策云、

美國內輿論
一般比較冷靜

【紐約十五日國通電】十四日關於巴內號事件、各報均大大的報道、然並登載於事件同時日本政府之陳謝、故輿論爲比較的冷靜、各報之社說要約如次、

△昌通信、我等以特冷靜態度爲宜、

△愛遠候史第芝曼、非至宜戰爭程度之事件、

△費尼克斯（亞里造納州）談戰爭尙早、

△克勞尼克爾（舊金山）單陳謝不充分、

對英美兩艦事
外交的措置
外務省十四日發表

【東京十五日國通電】關於美國砲艦巴內號爆沈事件及英國砲艦列迪巴德號砲擊事件之外交措置、外務省於十四日午後十時半發表如左、

關於美國砲艦巴內號及商船三隻爆沈事件、於十二月十三日廣田外務大臣、特訪問在京格魯美國大使、陳述日帝國政府之遺憾之意、表明陳謝之意、於同時對在美齋藤大使拍取同樣之措置電訓、再於十四日以公文、對格魯大使表明帝國政府之陳謝意、他方關於英國砲艦巴德號在蕪湖被日帝國軍槍砲擊之事件、廣田外務大臣於十三日午後訪問在京克烈基英大使、對發生此不幸的事件、表明深大的遺憾之意、再於十四日於右砲艦之外英砲艦、克利凱特及斯加拉布之二砲艦、在南京又受槍砲擊之關於判明計、於同日對克烈基大使、以公文代表日帝國政府、作正式陳謝云、

齋藤大使
訪問哈爾長官

【倫敦十五日國通電】駐美大使齋藤博氏、於十三日午后一時至國務省訪問哈爾國務長官、關於巴內號不詳事件、正式表明遺憾之意、哈爾國務長官、對此表明、此美國側之見解、雖大綱、甚於自身之備忘錄宣明、美國政府之態度、平田陸軍小林海軍兩大使館附武官、於大使相前後、各各訪問陸海兩省首腦甚於訓令、表示遺憾之意、委託兩長官傳達、對巴內號事件之報一時華盛頓之空氣頓見緊張、然美國政府表明一切取適切的方法、一方因日本政府迅速披瀝誠意之故、乃持有極大的好感、颱風忽然漸滅、已歸於平靜矣、

美國政府
要求賠償損失

【華盛頓十五日國通電】美國國務省關於巴內號事件、於十三日對日本政府發出要求充分賠償損害之公式通牒、格魯駐日大使已發表於同日夜對廣田外相手交該項云、

南京飛行場
日機最初降陸

【〇〇基地十五日國通電】神崎部隊柿本伍長操縱牧田中尉同乘之陸軍之軍〇〇機、於十四日朝由〇〇基地離陸、至午前九時三十分、在南京郊外大校場飛行場、印入日軍用機最後之車輛、安抵基地、

日靖國神社
舉行奉告祈願祭

【東京十五日國通電】於南京陷落之後、鎭祭陣歿之英靈之九所靖國神社、自十五日午前九時起舉行南京陷落之奉告及國威宣揚之祈願祭、

大橋神吉
新舊外務長官
十四日作事務交代

【新京十五日國通電】已於十一日發令之新舊外務局長官之事務交代自十四日午後一時起在外務局長官室、由大橋舊長官與神吉新長官間關於政務關係事項及外交各般之事項、作詳細的說明、並進行討議、至午後四時、交代始完了云、

山本悌二郎
十四日逝世

【東京十五日國通電】出席於大日本文化協會職員會中因腦溢血而卒倒重態之政友會顧問山本悌二郎氏、在同協會之一室、受帝大教授稻田博士之治療、遂於十四日午後七時四十分在病福由其夫人以及家族一同之看護中、遂行逝世、享壽六十有八歲云、

鐘錶眼鏡
一九三七年流行品
大批新到　樣式新奇
定價低廉　歡迎參觀
大連浪速町奧町角　電話(2)四三九六番
支店　滿洲國中國各大商埠
愼昌公司

大連　中央旅館
鳴謝國內軍政學各團體
啓者敝旅館復業以來、迭承國內各省市縣軍政學各團体於來連觀光之際、枉駕敝館、惠然下榻、榮幸何似、感激莫名、惟時至暮秋、恰爲旅行節季、團体光顧者既多雖自分屋宇廣潤、有時亦不免投寓者向隅、盛意隆情、未荷接受歉甚罪甚！且當敝館滿員之際、招待容有未週尤覺遺憾之至、爰特摩明歎忱藉鳴謝悃、敬希各界鑒諒爲荷

精美和實用的兩用品
セーラー萬年筆
ダイヤ型
登錄 No. 66319
登錄 No. 71096
最後的一滴也能使用
セーラーダイヤインキ
セーラー萬年筆
滿洲支店
大連市但馬町76番地

不用暗室
新流行的照像機—是現代人必需備之品。
カテイカメラ特賣宣傳
一、値斯良好時光現在的氣候—正是攝影的佳期！敝號折本賤賣請速購勿錯過良機
一、不用暗室手續敏捷幼稚的小學生亦能立撮影像
各寸照像機附屬品在定價內
二寸版照像機方形三元三毛
三寸版同　方形四元八毛
三寸版照像機方形五元八毛
四寸版同　圓形八元五毛
郵費每架二角五（凡用郵票）
代貨金者須照價加一
附屬品
膠板一打　印畫紙二袋　現像藥一瓶　定像藥一瓶　洗像皿二枚　像片簇一個　格紙一個　台紙一袋　說明書三枚一枚
カテイカメラ本舖
吉野洋行
新京東三道街
振替奉天一八二一番
(1)

各品均無大起伏 惟餅油交易活潑

前場 十五日午前大豆到連二百六十二車、高粱十七車、但交易經過、午前放盤、因豆價連演漸疲、人情多感不旺、且連日來因洋帮無甚成績、船帮殆爲觀望、此亦銷路之一影響、因而在人情平平下、大豆該場放盤、現價爲六三二、同時一小部分爲六三一、與前日收盤比、無甚變化、成平穩之勢、但由放盤後、北帮拋賣、洋帮首初無甚表示、浮把帮多爲買付、大豆在此演變下無甚起色、不時因油坊帮、繼及餅油活潑、銷售暢達、當即參入買付、嗣洋帮日清觀油坊帮活動、亦即參加收買、旋洋帮豐年、後亦拋棄旁觀、陸續參加收買、如是買付增加、北帮隨之、亦大車傾賣、終在此買賣情勢下、豆價漸現精神、依次上遊、未幾即增二分、大價爲六三四、後因各付漸停、豆價又有轉、但因洋帮三菱滿豆、又接手略買、故價未得大有轉變、於六三三左右活躍一時、後於六三三五即收盤、買者依呈旺盛、同時期豆安數甚少、價呈平穩、豆餅價未大提、但安數較多、現活潑狀、高粱等平々、斯場現豆約安三百車、洋帮豐年六十二車、日清五十車、三菱買十三車賣二十四車、滿豆買二車、北帮益發合賣一百十五車買十車爲斯場大付、裕昌盛賣四十九車、買十一車、裕昌恒賣三十六車、買十五車、三泰買十五車買五車、東永茂賣十四車買五車、儲蓄賣十八車買七車、其次恒增利賣十四車買五車、義成信買二十二車賣七車、油場帮共買約一百四十車左右、期豆計安七十七車、豐年日清各買五車、裕昌盛賣十八車買五車、永豐恒賣十二車、買二車東永茂買八車東亞賣、十二車買四車、義成信買十八車、餘多爲買賣套付、

豆餅現安十五萬一千片、三井買十四萬八千片、日清三千片、期餅安二十八萬七千片、瓜谷五萬五千片、日清一萬六千片、三井二萬三千片、三菱一萬六千片、

豆油現安三百箱、三菱買存、期安十四萬二千箱、實隆五萬五千箱、日清一萬箱、三菱七千箱、

高粱現安四車、期安三十一車、

包米現安六車、

此場經過、大豆賣付最多者、爲北帮益發合期現共達一百三十餘車、蓋以北地豆車多到、益發合代行轉賣、買付居多數者、爲洋帮豐年期現共達七十車、則全係實需付、別無作用、至於油坊帮狀況、如餅油前途仍能活和、則每日皆可買收百車上下、

各品平穩 安數不多

後場 十四日午後放盤、因前場現豆雖告平穩、但因期豆皆落、且以餅油價不甚高、雖謂有相當安數、但依經過情形、是不可依賴、如是人情仍疲、又陷於不振、因此後場大豆放盤現、價爲六三〇、與前場比初無變化、後因洋帮袖手、油坊帮又不甚活動、只有浮把帮一部略事收買、但不濟於事、即落不時即至六二九、當時呈極寂靜柔闊之勢、嗣洋帮實需付豐年及三菱三井日清四商、見大豆處於柔闊疲勢、即各先後出首或收買及行期現兌換、但終因情疲之下、空氣終不易喚起、前後提落、返復已達數次、終無大變化、全盤皆呈柔闊之狀、按斯場放盤價爲六三〇、大價漲至六三一、小價至六二九、收盤六三〇、放盤收盤價額相同、轉只不過二分、其無精采狀可想而知、收盤可稱柔闊平穩、

大豆現安五十車、豐年買三十八車、三菱買三十車賣十三車、三井期現套四車、日清套五車、益發合賣十二車、儲蓄買十三車、同德後賣二十車、期豆計安四十二車、豐年買十車、三井賣五車、益發合賣十四車、和泰買八車、儲蓄賣五車、福和盛買四車、餘無大付、

豆餅現安九千片、三井七千片、日清一千片、期安四萬二千片、瓜谷五千片、三菱九千片、三井一萬六千片、日清六千片、

豆油現未安、期安一千五百箱、三菱五百箱、實隆五百箱、

高粱現未安期安十八車

州內苹菓新販路 新嘉坡頗有望

消息傳來斯業莫不雀躍

來年新春即將設立之東亞生果會社創立事務所、現移山縣通東裕公司內、州廳農林課、爲助成發展、特注力於蘋果販路之擴張、從將州內苹果、在華北方面、爲朝鮮苹果所壓倒、但以業者與農林課打成一片、積極努力、大臻膚功、及入本年對朝鮮之五千箱、州內激增至二萬五千箱、今後於華北方面之治安恢復後、尤堪期待、乃最近又以新嘉坡市場之開拓頗爲有望聞、消息傳來、農林課及業者、均亟雀躍、據此消息、新嘉坡之蘋果登市、自三月至八月、爲南半球物之澳洲貨、自九月至三月、爲北半球即北美及日本貨、從來日本約八萬箱前後約六十萬元之輸出、最近二年間詳情如次（單位箱）

	昭和十年	昭和十一年
澳洲	三三、一三八	三八、六九一
北美	一六、八三九	三五、四〇三
日本	一六、一〇〇	一五、五七五
加拿大	四七五	一、六六〇
其他	一〇	一、一六〇
計	六八、六六一	八〇、五四四

據上以觀、日本之競爭對手爲登市季節相同北美貨、但州內苹果、以距離關係、斷然比北美爲有利、若挑選可以匹敵青五種之古拉尼、斯密斯種者輸出時、則州爲州內苹果市場之新嘉坡、大有所望、州廳農林課現正研究中、

十一月份奉天批發零售物價

【奉天十五日國通電】十一月份奉天批發零售物價指數如左、

一、批發物價（商工會議所調查）

調查品目七十三種中、騰貴十四種、低落十種、持平四十九種、平均騰貴一、九%、若與以昭和七年一月末爲基準之指數相比率、則平均示有五四、五%之騰貴、

二、零賣物價、調查品目五十三種中、與前月末比較騰貴十一種、低落二種、持平四十種、平均騰貴七、二%、若與以昭和六年一月爲基準之指數相比較、騰貴四二、〇%分類騰落如左、

一、批發物價（昭和七年一月基準）

類別	基準對比指數	前月對比指數
穀類及蔬菜（一二品）	一八〇、三	一〇四、八
嗜好品調味料（一六品）	一三九、〇	一〇〇、四
雜食料品（五品）	一三七、六	一〇六、六
肉類及魚類（七品）	一六六、五	一〇六、四
衣料品（六品）	一六八、七	一〇〇、〇
燃料品（八品）	一三七、八	一〇一、一
其他雜品（一九品）	一三二、六	一〇一、〇
總平均（七三品）	一五四、五	一〇一、九

二、零賣物價（昭和六年一月基準）

類別	基準對比指數	前月對比指數
穀類及蔬菜（一〇品）	一三〇、七	一〇一、四
嗜好及調味料（一四品）	一一〇、四	一〇一、一
肉類（六品）	一四四、七	一〇二、三
雜食粮品類（七品）	一三六、三	一〇四、一
衣類品（五品）	一三三、三	一〇〇、〇
雜品（一一品）	一二七、八	一〇〇、二
總平均（五三品）	一四二、〇	一〇二、一

美國十月份對遠東輸出

【華盛頓電】美國商務部發表十月份美國對遠東貿易之趨勢如次、

一、往香港輸出、常以百萬美金以下爲通例、但自中國事變以來呈急增傾向、比七月份之約七十三萬美金、八月爲百五十五萬美金、九月爲百七十二萬金、即入十月更呈急增、達四百一萬六千美金之巨額、

一、反之往中國輸出、自事變以來激低下、九月百五十六萬金、激減至八月之約四分一、十月更續減約十七萬金、

一、往日本輸出、十月爲二十九萬九千金、比九月增加約三百四十萬金、

△美國對遠東輸出額（單位美金）

	本年十月	本年九月	昨年十月
對香港	四、〇一六	一、七二五	七一五
對中國	一、六八八	一、五五九	四、二〇三
對日本	二〇、〇九九	一六、七〇一	二六、六〇六

重要特產檢查規程（一）

重要特產物檢查規定、經滿洲特產中央會及檢查所草擬、現已得有成案、俟得產業部之認可、近即發表、檢查規定全文如次、

△重要特產物檢查規程

第一章 總則

第一條 重要特產物之檢查、除準據重要特產物檢查法之規定外、並準該法及其他關係法令外、並準一本規程所定行之、

第二條 實行檢查之重要特產物之種類及種別如左、

大豆

一、黃大豆（包含改良大豆及白眉大豆）

二、間島大豆

大豆餅

一、大豆普通圓餅、

大豆油

第三條 檢查由檢查員執行之

檢查員執行其職務時攜帶証續一號樣式之檢查員證

第四條 檢查自每日午前九時至午後五時之間執行之、但依時宜得變更之、

欲變更前項之檢查時間時、於當該檢查場公示之、

第五條 檢查申請者、於檢查須立會、但得令代理人立會、檢查申請者、或其代理人、關於檢查 須從檢查員之指示、

第六條 檢查依檢查申請之順位行之、但檢查員認爲必要時可變更之、

第七條 關於檢查須必要之解裝、復裝、積替、運搬及其他特須費用時檢查申請者須負擔之、但依第九條規程執行之再檢查、不在此限、

第八條 檢查之決定、第廿條第一項及第五十三條第一項之認定、不得提出異議、

第九條 雖經檢查完畢之重要特產物、滿洲特產中央會重要特產物檢查所長（以下稱檢查所長）認爲必要時得更檢查之前項之檢查不得拒絕之、

第十條 檢查所長認爲必要時、對於特定之檢查場、得休止檢查、欲休止前項之檢查時、先公示之、

第十一條 爲品質檢查所必要之試料、由檢查品中採取之、前項之試料不返還之、

第十二條 欲在已經檢查終了之重要特產物中、摘出貨樣者、須受檢查員之許可、

第十三條 本規程及依本規程之公示、實施前於滿洲國政府公報揭載之、（未完）

全滿鐵道倉庫之營業規則統一

於特產檢查上頗稱利便

【奉天十五日國通電】鐵道總局、因鐵道運營已經一元化、茲更制定倉庫營業規則、一月一日即行實施、本規則網羅在統一社線國線、北鮮線從前各別、制定之倉庫營業關係規定、同時關於特產物國營檢查之實施、更加以適切之改正、該新規定之實施、於滿洲特產交易上、當予以莫大之利便、改正要點如左、

一、倉敷費率之低減統一、從來社線國線之倉敷費率、略稱一定、唯對於五六級品之分道保管費率及其他、多少有所不同、此次改正、全將其統一減低、

一、混合保管制度之確立因規程類之一元化、實施以社線國線、北鮮線、一帶之總混合保管制度、

一、隨同國營檢查之實施改正左記諸點、

甲、使混合保管貨物之規格與國營檢查規格一致、

乙、國營檢查合格者、受理爲混合保管、

丙、受理驛另追加十三驛、及以濱江驛爲出庫驛、

一、縮短混合保管大豆餅之保管期限、從來規定六個月者、縮爲三個月、

三次農產豫想 已於昨日發表

【新京十五日國通電】全滿農作物第三回收穫豫想（自十月二日至十一月二十日一個月間之調查）頃已大致統計竣事、十五日午後二時業已發表

有獎儲蓄債券

自明年一月十日出賣

【新京十五日國通電】滿洲國政府、定自明年一月十日、令滿洲興業銀行、發行與日本貯蓄債券相同之滿洲儲蓄債券、二百萬元、該債券發行之目的、在獎勵國民勤儉貯蓄、廣徵散布民間之零細之資金、以資滿洲國產業之開發、經濟之發達、該債券、稱爲滿洲儲蓄債券、全部爲無記名式、額面金額十元者售價五元、但於償還之時、則仍受領十元

商況通信

大條與匯兌（十二月十四日發）

倫敦銀塊	一八片六分二
同期市	一八片六分五
紐約銀塊	四四仙四分三
孟買銀塊	四六盧比六分九
英美匯兌	四弗九九仙七二
美日匯兌	二九弗一五
美中匯兌	二九弗六五
英日匯兌	一志二片四分一
英中匯兌	一志二片三二分九
英法匯兌	一四七法二一
斯切爾股票	五六弗八分一
阿那克答股票	三〇弗四分三

▲美棉換算（漲四十七錢）

現市	（仙二三）	一月	（仙二三）
十二月	（仙二三）	五月	（仙三三）
三月	（仙二三）	十月	（仙三七）
七月	（仙二六）		

▲印棉換算（漲四十錢）

步勞其	一六八盧比八分一
歐母拉	一七〇盧比四分一
弗哥爾	一四九盧比〇分〇
	一五〇盧比四分〇
	一三〇盧比〇分〇
	一三一盧比〇分〇

▲支加哥小麥（十二月十五日前場）

十二月	九五仙六分七
五月	九二仙六分五
七月	八七仙〇分〇

本埠特產（十二月十五日前場）

▲大豆

	放盤	收盤	大價	小價
現市	六三二	六三三五	六三四	六三二
十二月	六三三	六三三	六三四	六三三
一月	六四一	六三八	六四一	六三八
二月	六四三	六四四	六四四	六四三
三月	六四九	六四八	六五〇	六四八
四月	六五四	六五三	六五五	六五三

現市安三百車 期安七十七車

▲豆餅

	放盤	收盤	大價	小價
現市	三三〇	—	—	—
一月	三三〇	三三四	三三四	三三〇
二月	三三五	三三五	三三五	三三四
三月	三四〇	三四〇	三四五	三四〇

現市安十五萬一千片 期安二十八萬七千片

▲豆油

	放盤	收盤	大價	小價
現市	一四四〇	—	—	—
十二月	一四四〇	—	—	—
一月	一四四〇	—	—	—
三月	一四四〇	一四四五	一四四五	一四四〇

現市安三百箱 期安十四萬二千箱

▲高粱

	放盤	收盤	大價	小價
現市	四四三（大陸）			
十二月	四四〇	四三九	四四〇	四三九
一月	四四七	四四五	四四七	四四五
二月	四五四	四五三	四五四	四五三
三月	四六〇	四五九	四六一	四五九

現市安四車 期安三十一車

▲包米 現市 四三〇（東豐） 四三〇（開源） 四三〇（北城子） 四三〇（碾子山） 安六車

▲大連白麵批發價 三菱 四、九五 寶船 四、九八 汽船 四、七八

▲埠頭倉庫存貨（十三日） 比前日 大豆 二二一五車（十）五〇

▲油坊搾餅數（十四日） 二十三戶 七五、〇〇〇片 高粱 四三九車（十） 包米 三七七車（十） 豆餅 二三三千片（一）六〇〇片

▲雜穀現貨行情表（十四日）

品名	參價	品名	參價
包米	四、九〇	赤小豆	六、五五
白小豆	六、四五	花小豆	六、四五
菉小豆	六、五五	雜小豆	六、五五
豌豆	六、三〇	江豆	六、七〇
吉豆	七、四〇	大米	二一、八〇
小米	六、五〇	元米	八、八〇
花生仁	九、七〇	落花生	八、五〇
瓜子	一〇、〇〇	數子	四、四〇
小麥	一〇、〇〇	蕎麥	五、七五
大麥	七、〇〇	燕麥	四、五〇
大米	一九、〇〇	勝米	六、〇〇
荏實	四、三〇	黍米	五、二〇
棉子	七、五〇	蕎豆	五、八〇
穀子	六、〇〇	迷子	六、五〇
稗子	四、五〇	粳米豆	六、〇〇
莫豆	六、〇〇	白眉豆	六、七〇
青豆	五、八五	黑豆	五、八五
小麻子	七、一〇	大麻子	一〇、〇〇
胡麻	一六、〇〇	蘇子	九、七〇
黑蘇子	九、三〇	蘇子油	二八、〇〇
大麻子	三四、〇〇	落花生	三五、〇〇
油板餅	六、四五	油撒餅	六、四五

（備考）單位：新麻袋裝去皮百斤之價格、包米、落花生、花生仁、撒餅舊麻袋裝、帶皮百斤之價格、數子舊麻袋裝、皮百斤之價格、油類去考價：推定價格（未有咨詢）

商品市場

▲大阪期米

	現	中	期
放盤	三四、三五	三四、三三	三四、五九
收盤	三四、六九	三四、五九	三四、三七

▲東京期米

	現	中	期
放盤	三四、七一	三四、四	三四、六一
收盤	三四、六六	三四、三三	三四、五三

▲仁川期米

	現	中	期
放盤	三一、八〇	三一、七〇	三一、七六
收盤	三一、六九	三一、六四	三一、六九

▲大阪棉糸

十二月	二三五、六	二三五、六
一月	二二九、五	二二九、五
二月	二二九、五	—
三月	二三〇、五	—
四月	二三一、八	二三二、〇
五月	二三三、二	二三三、七
六月	二三六、五	二三六、三

▲大阪棉花

十二月	六〇、〇〇	六〇、〇五
一月	五五、二五	—
二月	五五、二五	—
三月	五〇、五〇	—
四月	五一、六五	五一、八五
五月	五三、二〇	五三、三〇
六月	五四、三〇	五四、三五

▲大阪人絹

十二月	七〇、〇	七〇、四
一月	七一、一	七一、九
二月	七二、二	七二、八
三月	七三、一	七三、九
四月	七四、四	七四、八

▲東京人絹

十二月	七〇、三	七一、二
一月	七一、九	七二、七
二月	七三、三	七三、八
三月	七四、一	七四、八
四月	七五、六	七五、九

▲福井人絹

十二月	六九、九
一月	七一、〇
二月	七一、九
三月	七二、三
四月	七三、五

▲東京棉糸

現市	二三四、九	二三四、九
本期	二三七、九	二三七、九

▲橫濱生糸

現市	六七五	六八四
十二月	六七五	六九一
一月	六八二	六八九
二月	六八六	六八二
三月	六八一	六八二
四月	六八二	六八一

▲神戶餅 十二月 五、四一 五、四二

一月	五、三九	五、四〇
二月	五、四一	五、四二
三月	五、四二	五、四三
四月	五、四三	五、四三

▲神戶匯兌 日美賣 二九弗一六分一 同上 日英賣 一志二片〇分〇 同上

▲東京短期 實 東新 四四店 買 東新取 五三店

▲橫濱餅 安數 三七八、六九〇秒

▲大連砂糖批發價 日糖J印 九、四〇 明糖YP印 九、五〇 台灣TE印 九、五〇 明糖角砂糖 二八、〇〇

特產發送（十二月十五日前場）

▲開原發 大豆 一八車 豆餅 一車 雜穀 六車

▲新京發 大豆 一九三車 豆餅 一車 雜穀 一一車

▲公主嶺發 大豆 一八車 豆餅 二車 雜穀 五車

▲四平街發 大豆 一車 豆餅 一車 雜穀 二車

▲大連着 大豆 二七三車 豆餅 二二車 雜穀 二三車 高粱 一八車

滿洲行市

▲哈爾濱大豆 放盤 收盤 大價 小價

	放盤	收盤	大價	小價
一月	四四七	四四六	四四七	四四六
二月	四九九	五〇〇	五〇〇	四九九
三月	五〇六	五〇五	五〇六	五〇五

▲哈爾濱小麥 安數 九〇車

一月	八四九	八四六	八四九
二月	八四六	八四六	八四六
三月	八四七	八四七	八四八

▲新京大豆 十二月 四八〇 四九〇 一月 五〇〇 五一〇 安數 一三九車

▲大連股票長期 放盤 收盤 大價 小價

五品 現期	一六四	一六四	一六四	一六四
東新	一七三	一七三	一七三	一七三
鐘新	一八八	一八八	一八八	一八八
日產	八二	八三	八三	八二
日產新	六九	六九	六九	六九
滿鐵	五六	五六	五六	五六
滿鐵新	五五	五五	五五	五五
豆新	一九七	一九七	一九七	一九七
土木	一二八	一二八	一二八	一二八

▲同短期 五品 一六四 一六四 一六四 一六四

本埠特產（十二月十四日後場）

▲大豆

	放盤	收盤	大價	小價
現市	六三〇	六三〇	六三〇	六二九
十二月	六三九	六三九	六三九	六三九
一月	六三七	六三七	六三七	六三七
二月	六四一	六四一	六四一	六四一
四月	六五三	六五三	六五三	六五三

現市安五十車 期安四十二車

▲豆餅

	放盤	收盤	大價	小價
現市	三三〇	—	—	—
十二月	三三〇	—	—	—
一月	三三〇	三三〇	三三〇	三三〇
二月	三三五	三三五	三三五	三三五
三月	三四〇	—	—	—

現市安九千片 期安四萬二千片

▲豆油 十二月 一四三〇 三月 一四三〇 安一千五百箱

▲高粱

十二月	四三八
一月	四四六
二月	四五三
三月	四六〇

安十八車

滿洲行市（十二月十四日後場）

▲哈爾濱大豆

	放盤	收盤	大價	小價
十二月	四四三	四四四	四四四	四四三
一月	五〇〇	四九八	五〇〇	四九七
二月	五〇五	五〇四	五〇五	五〇二

安七〇車

▲哈爾濱小麥

一月	八三三	八四八	八五三	八四七
二月	八四一	八四七	八五一	八四一
三月	八四三	八四九	八五三	八四七

安數 七〇車

▲新京大豆 十二月 四四〇 四四七 四九〇 四七〇 一月 五五〇 五四〇 五五〇 五〇〇 安數 五三車

▲大連股票長期 放盤 收盤 大價 小價

五品 現期	一六五	一六五	一六五	一六五
五品	一六四	一六四	一六四	一六四
東新	一七三	一七三	一七三	一七三
鐘新	一八八	一八八	一八八	一八八
日產	八四	八三	八三	八四
日產新	六九	六九	六九	六九
滿鐵	五六	五六	五六	五六
滿鐵新	五五	五五	五五	五五
豆新	一九七	一九七	一九七	一九七
土木	一二七	一二八	一二八	一二七

▲同短期 五品 一六四 一六四 一六四 一六四

▲大阪棉糸布 軍人 一七五 九〇〇 鶯島 六三五 一七五 福助 二三九〇〇 二三九〇〇 龍G

商品市場

▲大阪期米 現 中 期 放盤 三四、〇三 三四、一三 三四、七〇 收盤 三四、〇〇 三四、〇八 三四、六二

▲東京期米 放盤 三四、二七 三四、四七 三四、六二 收盤 三四、一〇 三四、二九 三四、五三

▲仁川期米 放盤 三一、八〇 三一、七九 收盤 三一、六九 三一、七九

▲神戶餅

十二月	五、四二	五、四二
一月	五、四一	五、四一
二月	五、四三	五、四二
三月	五、四四	五、四三
四月	五、四四	五、四四

▲大阪棉糸

十二月	二三四、五	二三四、五
一月	二二八、〇	二二九、一
二月	二二八、五	二二九、一
三月	二二九、五	二二九、一
四月	二三一、九	二三一、一
五月	二三一、一	二三一、一
六月	二三三、九	二三三、七

▲大阪棉花

十二月	五九、八五	五九、八五
一月	五四、七五	—
二月	五四、七五	—
三月	五〇、〇〇	—
四月	五一、三〇	五一、三五
五月	五二、五〇	五二、五〇
六月	五三、五〇	五三、五五

▲大阪人絹

十二月	六九、七	七〇、〇
一月	七〇、八	七〇、九
二月	七一、六	七一、七
三月	七二、四	七二、六
四月	七四、一	七三、八

▲東京人絹

十二月	七〇、一	七〇、五
一月	七一、八	七一、五
二月	七二、五	七二、九
三月	七三、〇	七三、九
四月	七四、八	七四、九
五月	七五、五	七五、四

▲東京棉糸 本期 二三四、二 二三三、九 遠期 二三五、五 二三六、一

▲橫濱生糸

十二月	六七二	六七〇
一月	六七九	六七八
二月	六七九	六八三
三月	六七五	六八四
四月	六七七	六八二
五月	六七七	六七九

安 十八車

岩里 別府淋藥

特約店

大連市監部通三三 田中天然堂 同 若狹町局前 微笑堂藥房 同 信濃町市場 山本快心堂 同 聖德街四ノ二 大黑屋藥店 同 對馬町五九 微笑堂藥房 同 沙河口中央通 土田文化堂 同 伊勢町四地 日本橋角 脇川延壽堂 同 若狹町四三地 前川一心堂藥院 同 濱通町一四五地 ナニワ藥局 同 巴町四五地 濱川健康堂 同 但馬町六 小寺藥局 同 山形通 アイフ藥局 同 本町連鎖商店街 日進堂 同 敷賀町 萬代號 旅順市 乃木町三丁目 田中商會 瓦房店 大和街三 淺田十全堂 同 東復洲大街 盛進堂藥局 奉天 青葉町三七 力シ藥局 同 同 滿洲藥局 同 木曾町一四 立花藥局 同 淀町五地 臨藏堂藥房 同 千代田通一一六 那須藥局 同 平安通一香地 平安藥局

奉天 紅梅町五五 金子藥局 同 濱通五五番地 ナニワ藥房 同 小西關大街 大吉堂 同 加茂町一四番地 大田藥局 撫順 東三條通市場角 レ文ヤ藥店 同 新撫町五 新撫堂藥店 鞍山 北三條町一丁目 保險堂藥局 營口 新市街 寶滿堂藥局 遼陽 白塔大街郵便局前 華木文光堂 鐵嶺 松島町 青松屋藥房 安奉線 遼山關 久恒商店 四平街 發祥街 黃生堂藥房 蘇家屯 昭和通 小池延壽堂 海城 小南門前 津田宗計 開原 昌街一 森田洋行 安東 市場通八丁目 龍雲堂藥局 同 東縣前通 石本藥局 同 中央通二丁目 土井商店 錦州 省公署經新市街 滿洲藥局 錦縣 東門外大馬路 協和大藥房 熱河 承德 南大街 田中大藥房 同 承德 市街 承德大藥房 同 中千島町 キヒロ藥房

凡屬患淋病的人、如用了遺有滲透性殺菌作用的岩里「別府淋藥」、則能使尿道內的淋菌、從速死滅、以臻痊癒之境。淋病的蔓延特快、切勿遲疑、立即報名是荷。

◎淋病治療書、實驗者謝函集等、承索即寄、明信片亦可、不取分文

定價 試用金二圓 三圓、五圓、十圓（無効退金）

別府市鶴水園 岩里天然堂 振替下關八九四〇

免費奉送 定價二圓的浸奧撒爾銀滲透吸收殺菌劑一件（定價二圓者）不取分文 但以直接內用別府淋藥的人爲限、有淋病者滴七日份及淋

疙瘩與雀斑 黃中似不足 歐美淨面水 使君顏如玉

去油 治面生疙瘩 府頰斑點 汗斑 均有功效

奉天大南門裡 歐美大藥房

和順、公主嶺三合德、大連康德記、安東新盛隆、蓋平咸春堂、遼陽咸春堂、北票育太和、遼陽義和堂、西安積盛壽、海龍永順長、德記、普蘭店康德記、瓦房店康德記、大連華泰藥房、北京屈臣氏、省中西藥房、通遼德慶會、昌圖天益堂、開原義和堂 小瓶伍角 大瓶壹元

▲代理店 營口 營口藥房、千金寨信仁堂、海城吉林五洲藥房、四平街 濟仁堂、和泰恩藥房、錦縣 福春、房、發瑞、哈爾濱 老吉林、江省新和、新藥房、吉美華、城鎮永順、大連 新民、光藥房、遼源 廣生堂、同仁藥房、大石橋 海城 華、藥房、鳳城 東盛 公主嶺 增盛 生、嶺義和堂、熱洲 金州 老、唐山 中德藥房 外埠不 江

上海聯保水火險有限公司

資本金 香港銀參百萬元

留存 自置房產已達三百餘萬元

營業總目 專營保險業務交易公平辦事敏捷賠償爽快如蒙惠顧無任歡迎

關東州總代理店 大連市東鄉町二十番地 電話二、四三九五 電報掛號〇二〇二

總公司 香港德輔道中二百六十九號

分公司 上海漢口廣州石叻庇能仰光哈爾濱其餘國內外各地均設有分行或代理店數目衆多恕不盡錄

鴉片 嗎啡·海洛因 迅速戒除斷癮新藥

嗎類斷癮

嗎類斷癮・與衆不同 發效特靈・絕無弊病 用忌鴉片・立見效功 嗎啡類癮・斷除尤靜 萬試萬靈・名醫齊稱 世界第一・戒煙聖藥

總發行所 大連市山縣通七 藤澤友吉商店 前製造所 植村製藥所 現製造所 協和藥品洋行

各地新聞

國都施年末警戒
希望官民一致豫防匪犯
殲滅方正百名合流帮匪
年關臨邇　嚴防宵小

【新京】在此年關接近之際。市內難免不潛伏宵小。散匪之横行。任何時似有惹起突發事件之可能。因之首都警察廳以時局重大之候。且於治廢後第一次年關相逃。對年末警戒上。實屬重大。故特與關係機關速絡協調俾期國都防犯完璧鞏固。現已按原定十五日實施。當此治廢第一次年末警戒實施之際。由曾根警務科長起學國都警察之全機能。以警廳之新選組。編成强力班。爲年末緊張氣氛中。特別警戒之實質前提。對此中島司法科長。會談話如左。「當治廢第一次年末特別警戒實施之際。期望傾註其全力。以豫防犯罪。且在此非常時局。直面重大之下。希望市民協力。即所謂官民一致。以達防犯之完璧也。又對犯罪之發生。望速即報告爲要云。」

【又訊】接得三江省方正縣城西。南天門西北九甚羅之山寨。潛伏有匪首呂紹方。王團長。東亞。德好。三省之合流匪約百名之報後。國軍孫部隊尙營長指揮之第○連。自九日午前四時。由大平山出發。至六時即在其不知覺中。完全將匪包圍。遂即勇猛襲擊。互二時間。經激戰後。與匪團以殲滅的大打擊。匪即向西北方潰走。此戰結果。匪團遺棄死體有匪首東亞以下三十二名。捕虜十名。鹵獲馬三匹。射死馬八匹。且匪方負傷者甚夥。復鹵獲有小槍二十二挺。手槍十挺。致我方僅一名戰死。二名負傷云。

事務計。特於月之十三日午前十時起。至午後三時止。召集管下各警察署保安主任到縣。於署內會議室。開催保安主任會議。協議順序。一、爲報告事項。二、爲指示注意事項。三、爲牛馬取締實施事項等云。

警官派出所得人

【萬家嶺】驛警官派出所。巡捕劉品一。榮陞瓦房店總署。遺缺由九寨轉來劉源昌接充。品劉君係警官教練所畢業。品學兼優。精明幹練。得此警吏實地方之幸福云。

縣赶辦改組事宜
副縣長各科股就職
各科職員小有異動

【奉天】瀋陽縣署。遵照新頒布之縣官制重行改組。並刷新人事一節。已詳誌本報。茲該縣署。已於本月十四日。着手辦理改組事宜。馬込首席參事官就任副縣長職。各科長股長。亦各就職負責。新事務之調整。並人員職務之支配。積極處理中。約一二日。即可完竣。實行新政云。

(又訊)縣署庶務科長。規定以日系事務官任之。關於人選。省署在物色中。不日可發表任命。該縣長李端氏。以庶務科長職責重要。特派該科庶務股長石垣氏暫行代理又行政科拓政股長人選亦未定。在任命未發表前。暫由街村股長大塚氏代理該股務。及財務科經理股事務紛繁。爲期無遺憾計。由徵收股長島田氏協助處理。以資圓滑進行。又庶務科事務。較其他四科爲重要。特添委一日系屬官伊勢古氏。該氏奉命。已於十四日就職矣。又前內務局實業股技士。柳丙用氏(朝鮮人)今次因服務精勤。特進級屬官。派在行政科拓政股服務。

(又訊)實行新官制改組中之瀋陽縣公署。教育科內之縣視學一席，新規定以日系人充任之。因是原任縣監學。蔣紹泉氏。轉任同科學務股長。遺縣視學缺。由省署委奉天省立第一師範附屬小學日系教員中尾守雄氏繼任、中尾氏奉命。已於本月十四日到縣就職云。

(又訊)瀋陽縣警務科保安股長費香九氏。爲期强化保安

潑辣貨撞硬漢
筱霞駡客被毆

【新京】頭道溝喜順堂。三等妓館。住有妓女名筱霞者。素有「潑辣貨」之雅號。故一般好北里遊者。多對彼抱可遠觀而不可親近之觀。因之生意大見遜色。不期於日前有某姓男士。緣何心血來潮。竟欲一找潑辣貨。初會之時。倘溫存倍至。某姓男士以多言筱霞潑辣。何今竟如此体帖入微。不想於臨行開茶錢之際。筱霞竟因一元國幣。而致口出不遜。某男此時始知所謂潑辣也者即此也。然想茶錢一元已算不少。即二等者亦不過如是。何能遭其臭駡。遂質問筱霞對一元不滿之理由。於是你言我語。駡東駡西。於口爭之餘繼即動武。筱霞女子也。總難抵某男子之臂力。以致青絲髮。亂如麻。闔得鼻青臉腫。後經好事者說和始行罷休云。

縣署功令之頻發
街村存欵超百元送合作社
愼重公欵之安全而示限制

【西豐】縣署關於街村存欵。須送存西豐金融合作社。以資愼重一案。縣署會經送令邁辦在案。近查各街村。仍有存欵至數百圓。或數千圓以上者。似此任意置存村內。殊屬非是。現値村稅征收暢旺之期。本署爲愼重村欵起見。合再嚴申前令。今後對於欵項。如超過百圓以上。立即送存西豐金融合作社。以保安全。而示限制。仰該街村長遵照辦理。勿忽爲要。

負担一律

縣署因治外法權撤廢。及附屬地行政權之移讓。所有康德五年度。日鮮人民應納義倉積穀。及應出各項賦役。均與滿系人民一致担負。不得藉詞規避。或故意抗違。除分行外。合行佈告閤屬商民。一体知照云。

鴉片公營

縣署前奉省令。將城內零賣所。改歸官家經營。以取全國一致。並劃散歸鏊近。聞城內僅存四處。凡在四通八達。人烟稠密處所。一律取銷。聞將來能存留者。舊市場峻大號。老北門裏路西洪興號。北順城街舊警務局胡同北首同興號。德興西胡同振興號等零賣所。至於是否實現。尙不一定

國婦募集慰問金
省市教育當局極力贊助
辦理學生慰問狀之征集

【奉天】國防婦女會奉天支部。辦理皇軍慰問金募集。準備作成慰問袋二萬袋。寄呈出征在華之日海陸軍將兵一節。已數誌本報。茲聞募集成績。頗爲良好。省市兩署教育當局。對於國防婦女會支部之募集慰問金一事。極力贊助。近頃擬辦理中小校學生慰問狀之徵集。令學生作慰問文二萬份。交由國婦會支部。附於二萬袋之慰問袋內。慰問出征皇軍將兵。以表示謝忱。省署教育廳學務科。與市署教育科。刻正聯合準備中。已分別令知省立各中學校。市立各小學校。遵照轉飭學生作文。中學校學生全般。小學校學生在初等三年級以上者。限於本月二十日以前作成送到。經審查後。交國婦會支部云。

協和會市本部
整理會員會籍

【奉天】滿洲帝國協和會奉天市本部。頃鑒及治外法權撤廢。各機關人事異動。會員之會籍。應行加以整理。爰特於月之十四日。通知各分會會員勤務場所。如有變更時。請於十七日以前。詳細列表報告。以便整理云。

義學與善念
募集毛織品慰問國防將士
廣濟慈善院捨粥救濟貧民

【吉林】國防婦人會林支部。鑒於酷寒天氣下。活躍於國防線上之日軍各將士。殊可欽佩。故特發起募集各種手織毛織品。寄贈滿洲本部。請爲代轉。以資慰問各將士之辛勞云。

(又訊)本市通天街廣濟寺。例年有普濟衆生開設粥鍋之舉。値此天氣嚴寒之際。又屆一般無身無食之生死關頭。該寺本冬將粥鍋開放。聞近日擁擠異常。赤貧階級受惠良匪淺鮮也。

函謝惠贈

縣署前開催第四次農産物品評會。承臨近各縣惠贈參考品多種。得供陳列。本縣民衆觀覽。得增改良之益處甚多。本署特擬公函。申謝惠贈。謹將謝函於左。

逕啓者。敝縣開催第四次農産物品評會。前承貴縣惠寄參考品多份。得供陳列。一般民衆觀覽。足增改良之處。至非淺鮮。無任感謝。相應函覆査照爲荷云。

稅契改正

縣署財務局。案奉奉天稅務監督署電開。由本年十二月起。契稅法之一部。擬行改正。在十二月一日以後之權利移轉。本署未令以前。即可停辦等因。除分令外。合行使告人民一体週知此佈云。

賀年郵件
郵局在準備中

【奉天】新年快要到來。各界仕女。又準備向友好遞呈賀柬。以聯絡情感。以是郵政機關。爲謀人民之便利計。又援例警備賀年郵件特別辦理事宜。定於本月廿日開始實行。至同月廿九日止。奉天郵政管理監督一切以免失儀而昭鄭重云。刻已分令各郵局遵照矣。

曹肇元縣長履新
各機關各法團歡迎之熱烈
警務局因値年關注意防務

【西豐】縣署前奉省署電令。調黃子叔充遼陽縣長職。遺缺派省署民政廳行政科長曹肇元氏接充。曹縣長業已將行政事務交代淸楚。於月之十一日由省搭開豐汽車。十二句鐘接任視事。是日各機關各法團。以及各學生民衆等。均蒞車站歡迎。各商號各民戶門首。又皆懸旗。以表歡迎。查曹縣長。少年英俊。學品兼優。對於日語。尤屬特長。作事慷慨。前充科長。頗得上峰嘉許。是以擢爲縣長。蓋以此也。想我豐獲得此父母官。將來爲地方謀安全。爲庶民造幸福。不卜可知云。

又縣警務局長袁星五。到任以來。迄今數載。對於警察制度。力謀向上。勵精圖治。虛心納物。而關於冬防。尤爲注意。日前特飭令各區署長。嚴督警士。晝夜巡邏。免生意外。至於其經過。成績極爲良好。所以屢蒙上峰之嘉許。噫。若袁君者可謂勿忝厥職也云。

教育界片片錄
省教育會期開役員會議
討議五年度預算并其他

【奉天】省教育會。爲謀會務發展。擬召開全体役員會議一節。已誌本報。茲聞該會已決定開會日期。在本月二十二日午後三時。於本會議場中學行。月之十四日。已通知各役員。屆期出席與議。會議事項。爲事業計劃案。及康德五年度算預案並其他云。

市小卒業

市立各小學校。本年度下期均有修業期滿之學生。刻下皆考試完了。認爲及格者准予畢業。市署教育科。特定於本月廿四日。學行卒業式。已分別令知各小學校長遵照矣。聞本年小學校卒業式。由當局責成各市立小學校。各自在本校內舉行。由教育科屆時分別派員臨席指導。並

日語傳習

省立圖書館民衆教育部。自創辦以來。爲普及一般民衆日語。以資滿日兩國語言融洽。徹底發揚一德一心不可分之關係計。於館內設立日語傳習班。專招一般男女民衆。教授平易的日語會話。今第一期於本月末即行修了。所得之成績。非常良好。因此該館特繼續招募第二期學生。定於來年一月十日開始授課。望一般民衆速往報名。幸勿[illegible]

女師卒業

省立女子師範學校。修學期滿。學生一級。二十餘名。刻經考試完了。認爲及格。准予畢業。於本年十五日午前十時。在大東城門裏南順城街該校禮堂。舉行卒業式。關係方面。多派員臨場觀禮。極一時之盛云。

地警卒業

奉天地方警察學校。第七期高等生。及第八期普通生。修學期限將終。刻正在分別聽受考試中。本月廿五日。可以考試完畢。廿六七兩日。分往各方見學。定於廿八日午前十時。舉行合同卒業式。式場未定。屆時除對卒業生發給證書外。並授與獎品於成績優良之學生以示鼓勵云。

省公署新廳落成
需欵四十五萬工事年餘
鐵筋三層堪誇近代建築

【錦州】佔錦州省之一隅。以四十五萬元之工費。需一年有餘之歲月。而從事建築中之錦州省公署新廳舍。此次因該富麗堂皇之新廳舍已行竣工。是以舉行盛大之落成式云。該廳舍爲鐵筋建築之三層大樓。一部展望室爲四階。建築所佔地基坪數爲四千七百二十六米突之宏壯面積堪誇爲現時代之偉容建築物。(寫眞)即已竣工之錦州省公署。

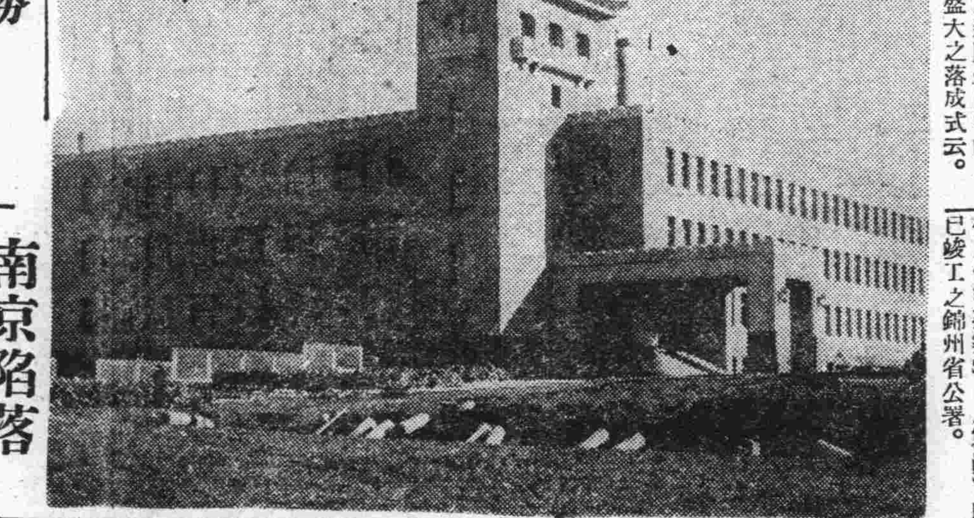

治安隊勦匪獲勝
接觸二次與匪致命打擊
斃匪無算鹵槍彈焚山寨

【安圖】縣治安隊部士谷敎官。幹練精明。智勇足備至於討伐更有專能所以每逢擊匪定獲勝利。日前協同第四連代理連長李鑄業。以下四十八名。討伐一星期。前行至奶頭山西方二十里小山(地名)之處。與匪首報字大軍接仗。匪共二十九名。倚山巖險要附嵎抵抗。而士谷敎官。不畏危險。舍身證山。協同李連長身先士卒。極力指揮。士兵亦從命前進。勇猛難當。勢如破竹。經一小時之久。匪勢不支。向西逃竄。當時斃匪七名。獲槍五枝。小米二石。焚燒山寨五處。我方安全。復又跟踪尾追二十餘里。又與該匪二次開仗。又斃匪三名。獲大槍二枝。自來德二號手槍一枝。匪人負傷多數。向撫松縣境逃去。刻下安圖匪患肅淸云。

南京陷落
官民熱烈慶祝

【九台】姜英藩縣長。米光參事官。對於縣政整頓不遺餘力。均臻完美效果。頗承上峰嘉許。得獲模範縣之名譽。上幾日間。聞南京包圍陣勢完密。不久陷落。正在預備慶祝之際。於本月十一日上午九時。本縣得聞南京陷落之佳音。先由縣署鳴汽笛。以作傳論本城商民。而商民各戶。齊懸國旗。燃放炸炮。旋由各機關首領。引導一般民衆。持旗沿街游行。慶祝。異常熱烈。誠爲九台設縣以來。未曾有之隆重慶祝遊行云。

鴉片零賣所結束

【九台】本縣鴉片零賣所。計十五家。前以收歸官營。飭造鋪墊等項表式。業經刊登報端。現在距離康德五年一月一日。爲期不遠。各零賣所。刻正遵令結束。敬候官家接收云。

本縣有升級說

【錦西】本縣原係三等縣治。由來已久。自經建國後。治於陸海空之中樞地帶之「連山」諸般建設。確有長足驚人之發展。民衆鼓舞騰歡。樂享王道政治。經毛縣長。鐮田參事官竭力興革。致政警財教實業。有一日千里之勢。以故本縣有升一等縣之消息。所聞如斯以觀厥後云。

鴉片零賣所
公營期迫

【鞍山】自滿洲國接收零賣所官營以來、以故警察廳股員實施調查各鴉片零賣所。烟具、傢俱。及評定各單價目表。以備接交順利。而免枝節。眉睫結算賬目異常忙碌云。

街村不久實行
整頓結束

【九台】縣保甲原係六保四十八甲。由康德五年一月一日實行街村制度。縮小爲一街一十一村、聞縣署當局。已將街村制度。呈請上峰核示。雖改爲街村制。而街長村長之人選。刻正審愼選拔之際。一俟發表。再行刊錄云。

村民學生獻金熱

【營口】鐵道沿線鐵道愛護村民。鑑皇軍正義進取。百戰百勝。醵金六十五元三毛。又營口女子初級中學校生徒等。醵金七元九角。於十二月二日。親赴營口憲兵隊呈交。請代交前方將士。

商會正副會長產出
防患未然購買防火器具
添築水井征集消防隊員

【安圖】縣商務會。前任會長沱昌林。於今春病故。該會事務。盡由會員代理、本縣長參事官等。以該商會一切事務。恐遺誤事機。遂命全体會員。齊集縣署。推舉正副會長。因我國新商會法尙未公佈。暫爲代理性質。被選爲馬心有爲會長王鍾珊爲副會長。業已正式就職云。

縣警務局長薛維倫。任職年餘。對於地方興革。莫不賴之整頓。又兼首席指導官關庄一郎。指導有方。鑒於本縣消防隊員人數太少。水井無多。防火器缺乏。倘發生火警。不足維持。所以命商務會。由商民集欵。備買防火器。命村公所。每牌出消防隊員一名。每二甲新設防火水井一面。刻下業已完備。共水井七面。消防隊員一百餘名。該局長指導官。可謂造福民間云。

解放之福音
小脚婦女放足良法
用醋泡洗便能如愿

【朝陽】我國婦女。習尙纏足。且視做美觀。譬如村中如果某家某婦女。係是天足。其他婦女。莫不視爲可笑。且以大脚片。或量天尺稱之。如果係屬閨門處女。尤難擇配。因爲一般人家。訂婚娶婦。首先以對方閨女足之大小相詢問。如果足小而纏裹周正者。雖有其他醜陋。亦易於配匹也。由此可見纏足印入腦筋。亦成爲牢不可拔之習慣。是以自漢唐以來。經過三千餘年。一般婦女。莫不以纏足爲平生最要緊之義務。雖有種種害身戕体之處。亦安然處之。而不覺也。記者於二十年前。正在讀書時代。即不惜苦口婆心。奉勸一般婦女。實行放脚。蓋鑒於纏足爲害之大。井恨於陋習之難移也。自滿洲建國以來。我邑文化驟然提高。一般靑年婦女。漸知纏足有害無益。莫不實行解放。惟三十餘歲以下的婦女。雖然他們亦實行放脚。但是足趾早已裹倒。骨節業經折毀。就是不纏者雖舒開。且似民裝。而又似旗裝。千亍其行。甚爲難看。惟記者昨聞友人言及。吾人所用佐食之醋。如纏足婦女。以其洗泡。不過數回。能將已裹之足趾。及裹倒骨節。能以伸直舒開。等同天足。未裹時一様。記者聆聞之下。特作此稿公共報端。世之纏足婦女。其有心解放。而未如愿者。曷照本法一試云。

體育事業計劃
体育會召開理事會
計劃五年進行事項

【海城】縣体育會。前會召開理事會議。計劃康德五年度体育事業實施各項。玆將其擬定行事。詳列於下。

一月(日未定)設置滑冰場。主催体育會。

三月一日。建國休操會開催(第一次)主催各街村公所。

四月二日(第一次)成立選手指導部。主催体育會。

五月二日。建國休操會開催(第一次)主催各街村公所。

五月十五日。馬拉松競走會開催。主催体育會。

依聯盟所定。第七回建國紀念大運動會開催。主催縣公署体育會。各街村公所。(各街村一体舉辦。以資普及)

建國大運動會之第二日。奉天省。及海蓋。對抗競技開催。主催体育會。

六月十二日。海城對蓋平。陸上競技會開催。主催体育會。

依省事務局所定。第七回奉天省大會。選手派遣。主催体育會。

臨時定之。組織体育參觀團(選拔体育優秀者。及責任者。派赴運奉。及全運會見學)主催体育會。

七月二十七日。(暑假)体育事業研究會開催。(召集全縣体育責任者參加)。主催体育會。

九月十五日。至二十一日。(舉辦球術聯賽)体育週間實施。主催体育會。

九月十八日。建國体操會。(第三次)主催各街村公所。

十一月十六日。庭球賽會開催。(建國精神宣揚週間日曜日。)主催体育會。

滿日軍警之慰靈祭
於般若寺舉行

【新京】由護國般若寺。京師佛教會協同主催。及其他各宗教團休後援之日滿陸海空軍將士。及軍警於滿洲國殉職之盡忠報國勇士慰靈祭於十三日至十九日。在長春大街護國般若寺舉行之。

汽車撞殺車馬
死後二時復生

【鞍山】都市發展。人口漸增。因之交通禍時所不免。市道東北二條通。於日前午後一時許。有野毛商會空汽車一輛。由北向南急馳。不料行於十字路口。適有一馬車由東西行。恰相對撞。馬被車輛轉旋而過。當即死去。迨至二時後。正在經官理究之際。被軋而死之車馬。竟而復活起立。一場糾紛冰解矣。

綏遠總分社啓事

敬啓者敝人玆受委泰東日報綏遠總分社長職已擇社址於綏遠舊城石頭巷五十八號地至希各界如有接洽之事均乞駕臨敝分社並乞諸彥特別關垂是幸

泰東日報綏遠總分社社長　齊國樑謹啓

大阪商船定期航船

○開往門司神戶廣島大阪　午前十一時開

烏蘇里丸	十二月十六日
熱河丸	十二月十七日
黑龍丸	十二月十九日
奉天丸	十二月二十日
吉林丸	十二月廿一日
青島丸	十二月廿二日
鴨綠丸	十二月廿四日
扶桑丸	十二月廿六日

○開往三角鹿兒島那覇　貴州丸　十二月十八日
○開往基隆高雄(不載客)　每月三回
○開往天津(不載客)　每月七回
○開往橫濱(不載客)　每月五回
○開往美國(不載客)　每月二回

大阪商船大連支店　二、一一五一番
奉天出張所電話三、四〇八九番
新京出張所電話三、二二一六番
哈爾濱出張所電話七、一〇一番

日本國際觀光局(船票發賣所)　大連市伊勢町
滿洲旅館協會電二、三六三八
大連伊勢町觀光局電二、五五五四番　七〇三四番
觀光局沙河口出張所　電話四、九五〇六番
營口觀光局　電話三七六番
撫順觀光局　電話三五五四番
奉天觀光局　電話七九一番
新京觀光局　電話三三九番
哈爾濱觀光局　電話四七八番

國際運輸株式會社
大連市山縣通二二二
專辦客車運輸
○船票發賣所
大連支店電話二、三一五一番
荷賬房電話二、六一八三番
代辦所電話長二、四八〇二番
支店　奉天、營口、安東、沙河鎭、鐵嶺、開原、四平街、鄭家屯、洮南、泰來、通遼、新京、下九臺、花江、伯都南、松樹、成堡、哈爾濱、傅家甸、鄭家溝、昂昂溪、一面坡、安達、龍井村、局子溝、天津、青島、上海、海參崴、釜山、草梁、撫營、大邱、仁川、泉城、平壤、義州、元山、草廊、城津、興、淸津、會寧、北上、赤峰、隆德鎭、基雄、台灣、釜山、東京、神戶
關船車聯絡運輸、貨物
左記各支店發行貨物引換証

日本郵船出張所
水路圖誌海圖販賣所
古那德白星汽船會社船客業代理店、近海郵船會社大連代理店、朝鮮郵船株式會社大連代理店
電話二、三七三九、二、六七一二番、二、七八四六、二、五九四二番
代理日本郵船出張所貨物整理事宜大連市敷島町

惠通行
○開往芝罘威仁　利通號　十二月　未定
○開往秦皇島　昌平丸　十二月　未定
○開往門宇廣尾　照國丸　十二月　未定
大連市加賀町　電話二、三八五一番　二、六一一八番

日清汽船大連行
○開往青島上海廈門香港廣東
大阪商船株式會社大連支店　電話二、一一五一番
大阪商船貨客事務所

國際運輸株式會社
大連支店電話二、三一五三番
司賬房電話二、六二八一番

近海郵船大連行
○開往長崎鹿兒島後五時　營口丸　十二月十六日
○開往橫濱　玄武丸　十二月廿五日
○開往基隆高雄　岩手丸　十二月廿五日

朝鮮郵船大連行
○開往天津　勝浦丸　十二月廿六日
○開往鎭南浦仁川　岩手丸　十二月十七日
○開往仁川博多長崎三角鹿兒島　錦江丸　十二月廿九日
以上各船出口日臨時或有變更

丸二商會
電話二、四二六四番　二、五八八八番
日本國際觀光局船票發賣處
大連市伊勢町

阿波共同汽船行輪
○開往仁川鎭南浦　早隆丸　十二月廿五日
○開往大沽　第十六共同丸　十二月十七日
○開往海州仁川　第卅六共同丸　十二月二十日
○開往天津　早隆丸　十二月十九日
○開往鎭南浦　第十八共同丸　十二月十六日
○開往天津　第二長運丸　十二月十八日
本社代辦山東鐵路及鐵路各種運輸一切事務
大連市山縣通
阿波共同汽船會社　電話長二、六五〇〇一番

政記輪船行輪
○開往芝罘　厚利號　十二月　未定
○開往神戶　泰利號　十二月十七日
○開往名古屋　福慶號　十二月十六日
大連市監部通　政記輪船股份有限公司　代表電話　二、四一四一番

大連汽船定期航路
○開往上海(青島不寄港)　大連丸　十二月十八日後二時
大連丸　十二月廿四日後二時
○開往天津(天津丸大沽止)　濟通丸　十二月十八日前八時
天津丸　十二月廿一日前八時
濟通丸　十二月廿四日前九時
○開往基隆高雄　山東丸　十二月廿九日後五時
山西丸　一月　四日後五時
○開往敦賀伏木新潟　河南丸　一月　五日後五時
河南丸　一月廿六日後五時
大連汽船株式會社　電話代表二、七一三一番
事辦客事運輸(大連敷島町)

永和公司　電二、七二七五番　二、七八六八　大阪神戶航路貨取扱店須磨町
澤山商會　電二、五三六五番　二、四六八一番　臺灣航路貨客取扱店(大連敷島町)
丸二商會　電二、八八八八番　二、四二六四番　大連市伊勢町
國際觀光局　電話二、五五五四番

泰東副葉

漫言

戀愛新喻

方中

從前有人把戀愛的滋味譬喻作咖啡，說戀愛成功喝放了糖的咖啡，失戀是喝沒有放糖的，苦澀異常，昨晚因爲不如意事，鬧了一回氣回家之後，苦悶不樂，輾轉反側不能入睡，看看窗外的月從雲裏鑽出來，又鑽進雲裏去，想起王安石的詩：『春色惱人眠不得，月移花影上闌干。』不禁一陣煩悶，但是腦海裏還是想着那件事，在枕邊不知喊過了幾多聲『禍水』！偶然想起戀愛滋味像喝咖啡的，起初覺得眞對，但是細細想一下覺得似乎不十分貼切，那麼什麼呢？自己心裏一問思索力就集中在這方面，我想得四個譬喻，已聽刷馬桶的聲音，還纔知道已深夜並，『幹嗎！還想什麼？』心裏一說，隨即蒙頭睡去。

明早起來還是悶悶不樂，細想這四個譬喻也很有趣，便立刻寫出來，也好發洩一下自己的牢騷。

我把戀愛分爲四個譬喻，第一個譬喻，從最初說起當要戀愛的時候，自視過高，自以爲情場聖手，如有機會必能馬到成功，以至目的既達到的時候爲止，可以用嗜酒的船主相比，未出發時他清醒，他知道某處有暗礁，某處有海眼，但是在航中他喝了酒，醉了，他失了駕駛能力，他不知道還用他的羅盤，或者看差了方向，結果很多是撞了暗礁。

第二個譬喻是初戀的時候，這時像坐飛機，環游世界，新鮮，有趣，愉快興奮，同是在秘密中兜圈子，同是值得傲視一切，但萬一失事，將不堪設想，不但喪財，而且連性命也丟了，有時所受的創傷，一生也不能忘記，不過戀愛常失事，飛機失事卻少，這一點是不同的。

第三個譬喻是初戀至熱戀的時候，像北冰洋探險所遭遇的同樣艱險，也同樣是抱有大目的，也因爲抱有目的，什麼艱難都願意吃，什麼艱險也不放在眼裏，而且不感覺得辛苦倒反興奮，失敗的究如半途倒在冰天雪地裏，感到冷得要命，也即是失戀的人感到痛苦不欲生。

第四個譬喻是由熱戀至結婚，像一個炮竹，男人是引子，女人是火藥，熱度達頂點的愛侶像乾燥的砲竹，一燃就爆炸，程度還不夠的，是潮濕的炮竹，需要時日來焙乾，爆炸後，那碎的炮竹紙是象徵愛情破碎了，所謂愛情鑽進墳墓裏。

通俗科學

居禮夫人（上）
鐳的發見者

林蘭

居禮夫人是波蘭人、一八六七年、她誕生在名叫華沙的一個小城裏、父親是華沙地方一個大學的名教授、母親是一個女中的校長他們對這個乖巧嬌弱的小女兒十分喜愛、給她起了一個悅耳的美麗的名字、小瑪莉、

小瑪莉誕生的時候、她的家裏已經有四個兄姊了、他們都非常的頑皮、喜歡打鬧、唯有這個小五妹、安靜溫柔得像隻小白鴿、哥哥姐々儘管鬧得天翻地覆、他只坐在屋角的凳子上、轉動着兩隻晴明的大眼睛、呆々的看他們談鬧、自己從不加入、

六歲的時候、一天早晨、母親給她換上新製的美麗的小衣服、牽着她的手、走進一座巍峨石砌的大房子裏、從此小瑪莉便做了小學生了、

在學校裏她是沉默寡言一學生、在許多同學裏、她是最膽小嬌弱、羞怯的一個、校中先生們總想改變她這種性情、每逢來了參觀的賓客、便招呼小瑪莉出來接見、小瑪莉看這個極爲難的事、每次見客出來、她的臉便變得緋紅、常々因此惹得同學笑她、當時、誰也想不到這個沉默羞怯的小姑娘、會成爲舉世聞名的大科學家、

她的父親、本來是一個科學家、她的家庭裏、滿是化學藥品的小瓶、和玻璃的、鋼的、鐵的物理器械、她父親做試驗時、她時時在旁邊看着、漸漸的、她也對科學感興味了、十六歲的時候、已能夠握筆寫科學論文了、

當時波蘭、還歸屬俄國、俄人壓迫波蘭人無所不至、瑪莉全家目擊身受這種情形、極爲憤激、不久、父親便携帶着這個小的女兒離開祖國到法蘭西去了、到時方二十四歲、到了巴黎她便考入了巴黎的索本爾大學、

在那個大學裏、她專門研究科學、成績極好、許多教授都驚訝她的天資與努力、就在這裏、她遇到了一個年靑的物理學家居禮先生、他們因爲志趣相合、所以極爲投契、四年之後、他們便結婚了、從此、瑪莉便被稱爲居禮夫人了、

這時有位著名的科學家向克勒爾、在瀝靑礦裏發現了鈾的化合物、能自然的射發一種光線、這個發現、很引起一般科學家的驚奇、居禮夫婦、繼向克勒爾之後、也開始去研究這鑛了、

希特勒受婦女歡迎
皆爭與其握手

世界最著名的獨身漢、德國希特勒總統、頗受一般國民之崇拜愛戴、尤其婦女更爲甚、玆將最近德國婦女歡迎希特勒之熱烈狀況二景介紹於下、（上）布列斯雞開催之音樂祭、希總統出席、被多數婦女團攻握手情形、（下）最近格貝爾斯宣傳大臣、四十誕辰、希總統出席其祝宴之際、各地方富於鄉土風味之婦女團住希總統之情形、

公衆衛生史話

古諺有云、「千里不唾井」、言將有千里之行、雖不復汲此井、而不敢唾之以妨人也、段商之法、「棄灰於道者有刑」、恐其飛揚而眯人目也、孔子曰「敝帷不棄、爲埋馬、敝蓋不棄、爲埋狗」、言已死之狗馬皆埋之、勿使暴露以播其惡臭也、古人之注意公衆衛生者如此、今日科學發達、遠勝往古、對於公衆衛生豈可忽視哉、（彭）

吃

飲食爲人人所需，固無需述之於筆墨，然單獨嗜食一物者，却是一件新異之事，似不可不記，茲將古人有嗜食癖者，記錄如後：

春秋……孔子嗜食醬，
春秋……曾晳嗜食羊棗，
楚……屈原嗜食芰芰，
南北朝……王曦之嗜食牛心，
南北朝……單道南嗜食細石子，
南北朝……王猛嗜食蝨，
唐朝……權長儒嗜食動物爪甲，
唐朝……魏徵嗜食醋芹，
唐朝……陸羽嗜飲茶，
宋朝……蘇東坡嗜食蒲萄，
五代……陳後主嗜食驢肉，
明朝……王質嗜食青菜，
明朝……丁俊嗜食豆腐，
清朝……阮元嗜食雞骨，
清朝……鄭板橋嗜食狗肉，
清朝……張士掃食茶果，

其他如錢昆嗜食蟹，辛紹先嗜食羊肝，閔貢嗜食猪肝，姚馥嗜食濁糟，又嗜酒者甚多：陶淵明每飲必醉，李白患酒癲，隨江而死，杜甫亦一醉而卒，劉伶醉後脫衣裸形，作酒德頌，固各有其「特別」也！（三小）

衝寒話輕裘（續）

狐鼠貂獺猞猁等最名貴
灘羊皮鋒毛長而最輕輭

春年

「豹皮」有「艾葉豹」和「金錢豹」的分別，滿洲，甘肅，四川一帶，多產金錢豹，蒙古西寧產艾葉豹，其中以產於滿洲和甘肅的最好，毛有一寸多長，四川的較次，蒙古西寧產的底白有黑花紋的點子如錢大作女大衣用，較爲適宜。

其他如「狗皮」以滿洲產爲最佳，「猫皮」以滿洲，甘肅，貴州，雲南產的最好，「兎皮」產於嫩江的算上品，「黃狼」產於滿洲最優，倘有「虎皮」，「熊皮」，「駝皮」等等，因爲用途少，不細述。

在皮市上每常聽到「西口貨」等名稱，那是以產皮地名來做皮貨的代名，如「交城貨」是出產在山西交城，「西口貨」是指山西陝西等處的皮貨，「張口貨」是指滿洲各地及河北省所產的皮貨，通常西口貨的皮貨優於張口貨，但是產量卻不及張口貨多，皮毛的市場，以張家口爲最大，狐，鼠，猞猁等一切細毛皮，貨那裏都有，其次爲北京，河北省產多集中此處，山西大同也算一個市場，凡綏遠，陝西，甘肅等處的皮貨，多集中在那裏，

最後有一點，也是選購皮貨應當知道的，就是凡是皮貨，差不多都是經過人工染色的，白的加漂粉使牠更白，帶色的使牠的顏色更勻，更鮮澤，就是我們已經穿着舊了的皮子，一經染色還可以整舊如新，（完）

曇花
——眞正的北京僅有三株——

（蕭聞自京寄）

曇花本來是產自印度的，是一種熱帶的植物，所以在北方寒地，是很少見的，據北京一位藝菊名家，北京城裏，眞正的曇花，僅僅只有三株，

曇花的生長，談起來很奇怪，在植物裏，幾乎就沒有可以和牠比擬的，牠的莖是直立着的，牠的葉子，有些橢圓形，在葉子邊緣，有很淺很淺的缺口，長有一尺多，寬有三寸，葉的上面，還要生葉，花梗生在葉子上，而且不是生在好的葉上，卻是生在壞葉上，花梗差不多有二尺長彎彎曲曲的花就開在花梗的頂端，

牠的花形，有些像牡丹，可又不完全一樣，花瓣是參差的有長，有短，有寬，有狹，外面花瓣是粉紅色的，裏面花瓣是白色的，白得像雪一樣，雄蕊和雌蕊，也都是白色的，而且雌蕊特別長，在雄蕊的中間突出來，一直通到花梗的末尾，至於花色，那比甚麼花都香，在晚間十點鐘左右的時候，花苞漸々裂開，以至於完全開放，到了十二點鐘左右的時候，那花又漸々的收縮起來，收縮以後，就不再開了，每年是七八月間開放，到九月的時候，就必須收藏起來，因爲牠是最怕寒冷的，

據說：有一種水晶指，和曇花很彷彿，不過，水晶指的葉子，是尖形的，缺口也比較深，寬有五寸，而且花能開到第二天的早晨，這和曇花就大不同了，一般大不加細察，往往要以訛傳訛的，認爲那種水晶指，就是曇花，其實不是的，

海外珍屑

「綠鳥」式驅蚊法

最知名的「綠鳥」的作者毛烈斯、梅特爾令克伯最近在中部法蘭西有一叫露野的地方避暑中，他發表了一篇「最有效的除蚊法」，這個方法用的材料，僅々是一隻兎子，

他對於同地的避暑客常々勸告叫他們用這法子說：

「諸君在就寢的時候可以放一隻兎子屋裏替代蚊帳，蚊子以兎子的肉比人的肉好吃，所以蚊子一々的集中在兎子的身上，但是兎子對於蚊子們啄牠毫不覺痛痒，因此，我們對於兎子也不算殘忍，以我自己的經驗，這是不用蚊帳的一個很有效的方法」

電影與戲劇

滿洲映畫女優讀本⑧

近藤伊與吉　滿洲映畫協會

上述那位所謂善於「表情」的某君，他只拿住中國戲和日本歌舞伎之焦點，就自命不凡，若是叫他做靈活的人表演，這在電影明星的藝術是最不安全的，

因着以上的理由，我忽視他的「表情」，終不接受其第二回考試，才叫他名落孫山，可是這兒有要跟諸君好好兒說的話，是諸位現在第一須重視表情的藝術，對於電影明星的「表情」尤其是要注重「自然的表情」是非常重要的，諸君把從今以後之一切生活，須要完全送給研究表情的時間，可是所謂「表情」決不是單一的「表情」、不可忘舍有那個照其初發表情逐漸加到頂點的心理經過的「表情」是最重要不過的，

諸君可在諸君的宿舍裏，有設備明亮的鏡子，有工夫的時候，應當常照自己的臉的必要，並且自己造出種々的心理，心理經過、自己研究批判自己、還若能好々演的時候、最後再變一變看其心理經過的調子、就是表情要生氣的時候、須有一轉眼的工夫就可達於沸點、有的用五秒鐘的工夫表現、有的經過五分鐘的很慢的心理經過、始而達於沸點、有經驗這幾樣兒心理經過的必要、諸君若是厭棄這樣沉着的研究、不肯每天對着鏡子、以爲使傍邊人看着、好像做狂人似的、不要做電影明星了、反正、要知道電影明星不是常人所能做的事情、

薛發梨等合攝新片「天長地久」
佈景新製劇情旖旎動人 實爲銀壇傑作

薛發梨、馬儷芝、李思都華、三大巨星合作之「天長地久」、爲一部戰爭愛情的偉製、薛發梨曾以此片聞名、後與李思都華合作「鍊情」、薛因接到數萬觀衆之函請、再作一片、薛以情不可却、乃與集數年沉寂、再身手之馬儷芝及李思都華重排「天長地久」、劇情極力審思加以刪改、以臻完美、至佈景完全新製、柳陰情話、幽怨纏綿、赴軍話別、動人泣下、哀感玩艷、實爲銀壇絕品、（綺虹）

滿映新星介紹

廿二、張奕

張奕年十七歲、吉林省吉林人、長春兩級中學校畢業、爲純潔之少年、性嗜滑冰、與騎腳踏車、並善讀小說、將來頗爲有望之小明星云、一

大連 新世界 成記 大戲院 西崗

（陽曆十二月十六日）【星期四】（電話三•二九三六番）

早演

楊玉霞　金玉霞　金桂秋　小達子　楊玉春　王明樓　喜彩蘭

貞女血

晚演

王明樓　喜彩蘭　楊玉春　小達子　金桂秋　楊玉霞　金玉霞

（後）王華買父（部）

文藝

二·四·六·出刊

逃愛

藍汀

當母親第一次起身時，我便醒過來了，昨晚雖然剛下了火車，也許樂的吧！實在沒有累，母親却執意要我睡也只好鑽上床，天一微明，便聽到很小心的啓門聲，接着一陣低得幾乎疑心不是人的脚步所發的聲，後來便寂然了，我明白是母親來瞧我，小時的記憶便浮在腦中，無論走多遠路，郊外掃墓，或隨學校作短途旅行，晚間母親總以爲累了，催着早睡晚起，其實如小猴子的我，沒時候會感到倦呢！想着微笑在我臉上晃一下，輕々起來，站在薄明的房中，感到一點生疏，這生疏中帶着另一種味道，啊，還是我的家！

炕的一頭躺着的，還是硃紅的小長櫃，正像一座小房子，分子三個單間，每間靜靜的閉着兩扇門，一頭的那間，門上有一條流線形掉了漆的長痕，這個便是小時的所屬，一切玩具，用品都關在那裏，小房子簡直是自已的生命靈魂，靈魂的門被斲傷了多難過，爲了那已變成黑色的一條，會哭的要命，回味起來，還覺黯然呢！很快的打開那兩扇門，俯首諦視黑洞洞的裏面，用力把自已推到很舊的記憶中，彷彿想從眼前撈回一個什麼似的，『靠小門的右邊，活動竹的馬蛇子（玩具），那是幼時頂愛的，依然在斜照着的陽光下躺着，是一條帶黑色花紋的背的長蛇，一個塗了兩道紅的大嘴，一雙圓々的眼睛，』神氣虎々的望着我，眞愕然了，

這裏許多舊日的東西，都是那麼和善的親想的望着我，細聲低訴着互相的濶別，一切過去感動了我，記起那些寥遠流浪的日子，窮苦的生活，微微吁了一口氣，

移身到窗邊，院裏也是生疏，自然已不是舊時所住自已的宅子了，天色是那麼陰慘，全無太陽的樣子，一切預兆着寒冬將臨，中心有些淡々的悲哀，

這時候我聽見堂室門輕輕被掩開了，心中無端驚慌起來，于是細聽，但母親龍鍾的背影却出現在屋檐下的扁豆棚邊，一手舉着小白盆，一手用力的掐着豆角，搖晃々的心裏痛楚起來，

有什麼法子能止注一個母親對女兒的愛呢？一個失去三年的女兒，突然又回到她身邊來？這能不叫老人家喜歡發狂嗎？唉！懷着一副什麼心情在那裏作飯，將希望有許多人知道我回來的消息，都來看我，在歡樂中吃她親手作的飯，想到這眼睛濕了，

我能安靜々永遠在家裏和母親過着快樂生活嗎？眞後悔一時衝動，冐失跑回來見媽媽了，三年努力克制的傷感氣氛，死去了的溫情，同着一私人的感情，在媽々這麼瘋狂的愛的行爲下，併合着在靈魂深處滋生了，我愛我的母親，更愛光明的前途，兩種力爭鬥着看，回了家知道我作一件蠢事，

白日的陽光，已爬上了東邊的樹梢，淡淡光照着冷々淚，

幾天過去了，每接到朋友催我回校的信，急得跳起來，一想到母親的行爲，就無端陰沈，毫不能自拔，有時親戚來看我，聽了那討厭的謗言除了唔々應着外，眞要難過死了，母親可樂透了，對人時老是那句話：

「你看汀子長得多高了，那晚上回來，站在我面前，我眞疑心夢呢！小福（小弟）只躲在我背後望着，拉我袖子，直問那是誰，連他二姐都不認識了……」

于是對方盡量說一些使母親高興的話，什麼作女官，找好人家……所有老太太愛聽的話都說過了，母親雖然那麼謙遜着笑々的說：『那裏話，人回來就够了！』心中可一樁々在默認着，樂得不成樣子，

晚間睡在床上，望着黑暗，想到流浪的日子，愉快的學生生活，有點神經，母親的話也響在耳邊「汀々！你不要再念了！背井離鄉的，赶明兒找點事作々得了，要不是你偷着走的，那年也不能叫你去呀！錢不足在外面該多苦，在家長的也不能屈着你，好孩子！聽媽話！」

我能對母親說些什麼呢？我責備自已的軟弱，想起往日日記中的話我要堅硬爲金鋼石，勇敢如獅子，不要太寬縱自已，用感情放翻自己！」我慚愧極了，後來想起母親在苦痛中，我流淚了，她爲我們吃了許多苦，從父親死後，一切都由她一手支持起來，三年的別，已經傷了她的心，如今生命的火重燃了，我又親手把她撲滅嗎？我不能！因爲我究竟是一個人。

又是個金色的黃昏，

「你再淘氣我走了！」我對福弟說，

「不能走！你不是跟媽說不走了嗎？媽竟給你抄你愛吃的佛手疙瘩還逐走？」

「好乖！我不！走了！你上西屋看々我那竹蛇給你吧！」

「媽不叫動！」

「哈々！」我心痛了一下，接着說，

「告訴媽媽，誰玩都是一樣」

弟弟一跳々的背影消逝了，想這時候母親上街還不至於回來，猛力的提起皮包，踉蹌的跑出家門，

冬日薄暮

羅伯、布立紀玆作　洪光友譯

濡濕的小枝滴瀝着，」
露珠終夜不停地
在樹蔭的路邊
繼續在點滴。

白日方始低垂——
牠的行程完了：
但是落日何方去
却無從知曉。

這兒屋裏的大漢
不能離開他的木椅：
他知道永遠不能
再呼吸春天的空氣。

朦朧的夜色加深，」
在隔巷的盡頭
你看不見却能聽到，」
貨車向歸途走去。」

一架汽機喘息氣嘘
在鄰近的農場：
牠那暗澹的黑烟
消失在暗澹的天際。」

他的心已被勞作損傷：
即使他起身走到
最近的禾堆
他也會頭暈心嘔

他想到此生之朝曦，」
身强力壯的時代：
他只能儘力去抗禦
這昏暗多淚的黑標。

雞鳴

P E 托馬斯作　洪光友譯

深夜扶起的沈思底叢林外邊，」
被光亮底銳斧劃斷——」
出了黑夜，二個雄雞鳴在一處，」
銀色底一擊剖開黑暗，
孿生的鳴號員站在我明亮的眼前，」
壯麗的傳令官，放在兩手頂端，」
遙遙相對的如着鎧甲，
在農場的搾乳者穿起他們長靴，

滿語播音節目

十二月十六日（星期四）（大連）

午前

七、五〇（新）國歌建國休操唱片
八、一五（新）氣象通報
八、二〇（新）初等日本語　高宮盛逸
八、四五（新）格言先哲故事唱片
九、三〇（新）唱片
九、四五（新）建國休操
一〇、〇〇（哈）家庭講座　冬季之家庭生活（二）　李日新
一〇、四五（全滿）經濟市況
一一、五〇（新）唱片
正午（新）報時

午后

〇、〇一（新）唱片
一、〇五（哈）經濟市況
一、一〇（全滿）濟經市況
一、二〇（新）新聞
一、三五（全滿）平谷調大鼓、遙縣私訪（二）自彈自唱劉俊海、趙大鼓劉全玉　南胡范榮貴
四、四五（哈）經濟市況
四、五〇（全滿）經濟市況
五、〇〇（新）新聞，唱片
五、二〇（新）英語新聞
五、三〇（新）兒童時間　兒童科學常識、無線電廣播　姚還
五、五〇（新）兒童新聞
五、五五（新）中等日本語講座　岡田信豐
六、二〇（東）日本語兒童新聞
六、二五評詞三俠劍（四〇）何少庭
七、〇〇（新）政府公報、經濟市況、告知事項
七、三〇（奉）講演　康德四年度管內一般情況之回顧、第一軍管區陸軍上將　王靜修
七、五〇（新）電影名歌及評詞　一、電影名歌1、却後桃花、2、生之哀歌3、瀟湘夜雨、4、月夜小曲、5、梨花夫人　二、評詞雍正俠劍圖（七六）　張壽山
八、四五（新）時事解說　唐新我
九、〇〇（新）新聞、經濟市況、氣象通報、告知事項、明日節目豫告
九、三〇　報時
九、三一　舊劇宇宙峰　大連黎明國劇研究社票友
一〇、三〇（新）唱片、講演、新聞

長篇小說　柳暗花明（57）

何醴徵著　董羽翔繪

不准出演及轉載

「我說呢！怎麼沒有回來吃飯？我想等著你來的，後來我一想，你既沒有回來，必是……」美雲表示周到似的說道中拿起鏡子，映著燈光一照，果然是面紅過耳，於是也學著彩琴底把戲，用鏡子遮著向美雲的那半邊臉，對著彩琴一笑，眼睛一溜，

彩琴也會意了，嘴角一動，略起兩道皺紋，然而沒有笑，又板起臉來，瞧瞧美雲，

他們三個人圍著燈談起話來，

不知從什麼上頭，談起了芳娥，

「現在有沒有婆家？近日上這里來了嗎？」道中問，

「沒有婆家呢？」彩琴搶先笑著說，「哎，正好，赶明個給你提提嗎？……」

「得啦！得啦！……」道中底臉，看不出紅來，然而他心里可覺得自已底臉，又紅了一些，

「不用說笑話，大姐你說行不行？除非你已經有了……」彩琴仍然笑著，笑得其中好像有個故事，

「你不用說，若不然的話，可眞行！芳娥那丫頭，眼前這幾個人，誰有她俊？不過就是命……」美雲說著，有點惋惜的意思，

「現在也行啊！你分分神，保一個媒，多活十年壽！……」彩琴說著，又暗中溜了道中一眼，

「傻丫頭似的，再不給保々！我看你也……」美雲也不禁笑著說，

「你保々吧！我願意！反正這年頭都行自由結婚，我也不知道什麼叫害臊！」彩琴笑著說，

「那你可得說准！然而還得問々人家老李家…」美雲笑著，「李福玉那小孩也不大離啦！乾々巴々的，多麼老實！赶明個你叫他頂燈，恐怕都能辦得到，俗語說的好：「任拆十座廟，不破一頭婚，」我可不做那損事！……」

「那麼你……，得啦！我不說啦，」

彩琴無意中，在桌上撿起一個烟盒，里面還有幾隻烟，「這可該着我抽洋烟！」

「那是那麼着……」美雲沒有往下說，

「來吧！抽一棵吧！這回可有了……」彩琴也把話咽住，不過抽出一隻來，拋到道中底面前，

「我還不會抽過……」道中把烟捏在手里，

「沒有抽過更有味，管々頭一回……」她把烟又扔給美雲一隻，

「這丫頭，今天誠是……」美雲也揑起烟捲，

「來，我給你們點！」彩琴劃著一隻洋火，

每人的嘴里都冒烟了，三人又談笑了一陣，

美雲因爲小解，便到外面去，

剩下道中和彩琴，便相視而笑，

彩琴底嘴里，遺落一點烟橽，她吐了吐，然後掏出手帕，在嘴唇上擦掉，

道中笑著，伸出手去，意思是要她底手帕，

彩琴把手帕遞過來，就便還在他底手心上輕輕地揑一下，然後還是對著他，做傳情的媚笑，

道中接過手帕，是一條很小的手帕，上面是染著一朵滿幅的牡丹花，他送到鼻下聞々，

「眞香！……」

補血滋養强壯劑

保利他民（ポリタミン）

保利他民的主成分、是曾經過人工消化的動物性蛋白質、即所謂蛋白質的精華阿米諾酸。服用以後、得無勞胃腸消化、而即能構成體內各部組織、以肥體豐肌、製造新鮮血液、以滋養四肢百骸、是以縱如下述病人等之消化不健者、也得安全應用。又本劑因能增進食慾、調節新陳代謝鼓勵全身精力、輔助自然治癒、在常人服之、亦可增進健康、避免疾病尤如應用於肺癆等慢性病人時、堪稱兼有營養與治療作用的合理補劑。

【主治範圍】
病中病後衰弱之人
食慾不振胃弱之人
產前產後病弱女性
虛弱體質的幼小兒

各大藥房　均有經售

醫家之實驗報告集圖索即寄

【包裝】
大瓶　五〇〇瓦
中瓶　二五〇瓦
小瓶　一五〇瓦

株式會社　武田長兵衛商店
總行　日本大阪市東區道修町
支店　奉天市春日町十三番地

朝—461(O)

無論如何激烈牙痛一用今治水
僅費兩三分鐘立即見効

立止牙痛　今治水

主治　蟲牙痛牙根痛由上火所起之牙痛由神經屑酸而起之牙痛其他所有牙痛均有靈効

各藥房均有出售　盒內附有仿單

附有治療綿棉子　金二十錢　金三十錢　金五十錢

發賣元　大阪東京　丹平商會藥房

代售處
哈爾賓大連奉天　日本實藥會社
奉天　井上誠昌堂
奉天　佐藤廣濟堂
新京　新京藥品會社
新圖們　新井藥房

染白髮紅毛之靈液　那伊斯

各界淑女諸位啊！倆們赶快購買靈液"那伊斯"染髮吧那麼着倆們的頭髮、一定倍奮加增美麗光澤、永遠不知老態。

定價　試用瓶　金四十錢　小瓶　金五十錢　大瓶　金九十錢

本品附有華文仿單各藥房均有發售

學生作品

（懷德縣立楊大城鎮兩級小學校）

茂家城子旅行記

高二年級 劉文

康德四年十月二日，余今校作茂家城旅行，是日也，天高氣爽，風和日晶，萬里無雲，其容清明，早膳畢，余校學生整隊伍，穿衣街，出郭門，循路西行，道傍觀者相告曰，此乃懷德縣立楊大城兩級小學校學生之旅行也，行數村折而西北，便至茂家城子，遂散隊閒遊，見街中人來往不絕，兩傍絲房美麗可觀，車水馬龍頗饒勝景，未幾遊至街外，四顧則豁然開朗，精神爲之一振，見夫蘆花瑟瑟，水葉盡脫，回憶春日旅行之時，百花吐蕊，柳葉初青，千紅萬紫，如在目前，曾日月之幾何，已秋老風寒，比及來年，萬卉飄零矣，然草木雖萎，猶能復返，吾輩少年一過不可復還，余是以終乃大成也，悵惘未已，然聞集合號聲，遂整隊而歸爰筆記之。

漂母飯信論

高級二年 張師古

天地如此大矣，古今如此久矣，而其拯人於生死之中，濟熱鞭，所欣慕焉，人於艱難之際，無責報之心，有成人之志，其聲赫赫不可磨滅者，其唯漂母飯信之事歟，昔時韓信家貧，寄食亭長，見拒其妻，四海萍飄，置身無所，受辱屠中，蒲伏袴下，此人生最難堪之際也，河邊垂釣，所志萎靡，此亦庸庸之士也，而漂母獨具隻眼，識信於稠人之中，激之於壯志消亡之後，一飯數日，信曰，吾必有以重報母，母曰，吾哀王孫而進食，豈望報乎，故由此而從軍，而將，而侯，而王，位極人臣，名昭百世，人皆謂淮陰之成功，成於風雲之際會，吾謂淮陰之成就，由於漂母之一飯，嗚呼母非人傑也乎，不然信無一飯，早已葬溝壑多時矣，尚何能脅燕定齊，徇魏下趙，成一世之功，名與漢家之基業耶，今之人尚有漂母其人乎，吾爲

對於勞作之我見

高二年級 高文宗

今夫社會民衆刁習，已成惡勞好逸，每以習勞爲癡子，以安逸爲聰明此大謬也，觀夫弱者何以弱，強者何以強，非不用力者，日浸於弱，習勞惡逸者，終致健強乎，是故我滿洲帝國，實行勞作教育，其意在全國民衆，皆練習勞作，欲於他日成爲健全之公民也，吾校恐學生習於安逸，開闢校園，時花播種，並區劃衛生區，平整校院，亦藉以習勞者也，故書之於簡，望我輩青年學子，皆宜有勞作之精神，勞者切勿喜惰，惰者咸知習勞也可，

與友人論書文

高二級 王鳳林

某々兄鑒，別後數日，有如三秋，雖書翰往來，未足盡其所懷，檢惜同遊並肩聯袂，談古論今，未嘗一日相離，至今思之，感何如也，來函承以爲文人之道下問，請試論之，歷觀古今文人所作之文，無不義理考據，詞章兼具方津津有味，是以吾人爲文，必須以信義爲基，以考據爲用，然後以詞章潤色之，如是其文方可傳之永久，六朝駢麗，離騷務華，是以學之者，多以詞害意，當不得正格，故爲文首以重義理，次求詞章可也，

敬請

學安

月 日 弟某某白

祀孔日記事

高二年級 何殿一

九月七月，本校祀孔，吾思人生宇宙之間有死，若草木無聲無臭者，有遺臭萬年者，而孔子雖死千載，而名不朽，使人人崇拜而敬仰之，此何故哉，蓋夫子德配天地，道冠古今，使後世人可師可法也，予思至此不禁有所感焉，夫孔子以道德高尙，學問淵博，而能博千古不朽之芳名，今吾少年街有意爲聖爲賢，在校讀書勤勉，向學涵養品格，在社會作事忠誠服務爲人民謀幸福，詩云，高山仰止景行行止，雖不能至心嚮往之，黽勉將事，未始不成，爲賢人君子不然，則飢而食，渴而飲，蠢々而動，昏而睡，其所以異於禽獸者無幾矣，吾儕學子可不勉之哉，

少年小講座

學習數學方法（三）

倚霞

（一）起頭就弄明白 無論研究什麼學問，在起頭就須專心注意，務必使其澈底明白，因爲在頭上有了一些的含混，到後面就有不少弄不懂的地方，終而至於失去了學習的興趣，有許多學者，開頭就不將所學當日即弄明日以爲明日後日再行注意還不遲，這是根本錯誤的，比方運動競賽，見到人家發步就努力捷足，自己以爲不要緊，只須後來努力赶去就得，試問抱此心理之運動家，是否能夠有必得錦標之希望，學習功課，目前的未弄清楚，明日又有新功課來了，即使你有弄清隔日功課本領，但至少當日的功課還是不明白，況且當日不弄明白而還日追學，無論如何総要困難一些，數學這一門功課，有許多人因其乏味，所以在開頭就不加注意，於是後來想要追學，終於力所不逮，結果一日一日地自己荒棄，所以學習數學，開頭就得專心注意，按步就班的前進，結果自會生出興趣，做出好成績來。

（二）不要恥於下問 人非生而知之，不懂問人，並不是什麼丟臉的事，我們走路，不識路徑之時必須找人問訊，假使不肯問人，不懂自己白勞心力，走掉不少冤枉路，想達到目的地，那更不用說了，求學如走路，所以不懂必須要問人，你不要以爲這問題很簡單，問人將被人恥笑，要知道即使被人恥笑，但你因此而懂得了，究竟還是合算的，學習數學常常有許多極平易的問題，因了自己思索過度，竟會解答不出，但問人而被人輕輕一提，提醒了自己的靈機，於是立即領悟，立即能夠解答，這是常有的事，所以學習數學，切不可存有恥於問人的心理。

學校裏不應用的東西，和零星玩具，他便用心誠摯直的言辭勸告我說：你雖然家境比我充裕些，却不知還比不上眞充裕的百分之一，況且現在生計艱難，經濟問題不解決，我們現在用財，應該休恤父兄的財力，克勤克儉，不可任意揮霍，我聽了這些話，反以爲他是用歹言譏諷我的，便和他絕交，他卻原諒我，知我是一個文身武肚的粗漢，重和我復交，因他忠告我，原諒我，我便被他感化，也和他復交了，此後我的學問，亦不後人，我還常々請教他，得益很大，因此我的學問品行全被他感化的，遂和他成爲莫逆交，

一根紅緞帶（上）

孝近

「哥哥！阿桂今天從鄉下來，帶了一隻美麗的小猫，他現在還沒有回去」，我剛才從學校裏回來，冰妹就很快活的，跳出來告訴我，「是我前天寫信去向他要的那隻小猫，今天送來了嗎？在那里」我急忙把書包放去，就和冰妹一同去看那隻新來的小猫，

我們一同到母親房裏，母親正和阿桂在那裏談話，「媽！小猫呢？」我急着要看那隻小猫，

「少爺！在這裏，」阿桂接着說，

「謝々你，阿桂！」我一面說，一面伸手去接那隻小猫，一隻黃白色的小猫，一雙碧綠的眼睛，雪白的短鬚，顯出牠可愛的面龐，剛才接到手裏牠就「溺乎，溺乎……」地叫起來了，

冰妹也用手去摩撫牠，牠不住地叫着「溺乎，溺乎」這時健弟和競妹都從幼稚院裏回來了，一聽見「溺乎，溺乎」的聲音，如飛一般的奔進來，立刻抱起牠，不住地拍着，摩撫着，笑嘻嘻地問着：「哥哥！那裏來的？叫什麼名字？」

阿桂接着說：「我鄉下帶來的，你歡喜嗎？牠名字叫「鼠虎」」

我說：「的確的，牠眞是「鼠中之虎」」

冰妹也說：「你看牠的面龐和毛衣，不是一隻小虎嗎？」接着大家都喊起「鼠虎」來嚇得牠「溺乎，溺乎，」的亂叫，

冰妹把她的紅緞帶，結在牠頸項裏，好美麗的一隻小猫，

我每天放學歸來的時候，牠總是「溺乎，溺乎」地歡迎我，有時我在溫課的時候，牠跳上我的書桌臥在書旁「呼，々，」地睡去，

尤其是和健弟競妹，常常在一起玩皮球，木馬，喇叭……和他們組成了一個遊戲的團体，吃飯的時候牠在檯下或是在我們的身上，「溺乎，溺乎」地討東西吃，有時做出許多有趣的樣子，追着尾巴，團團的轉着，撲着影子不住的叫，引得大家哈哈大笑，

所以從牠來了之後，我們的寂寞減少了許多。

隔了幾月，阿桂又從鄉下出來，在路上碰見了我，一同走着，我說了許多關於鼠虎的事情，並且屢次向他道謝，

他手裏提着一隻籃，關好了蓋，籃裏常常發出一種「咀，咀，咀……」的聲音，我很奇怪，異常的注意，我問他什麼東西？他總是笑着說「到了家裏自會知道」

我們恨快的走，不一刻就到了家裏，

冰妹健弟競妹看見我和阿桂一同走來，都很奇怪，並且同時注意到他手中的隻籃和籃的聲音，一齊要求把籃蓋取去，

「小鷄！小鷄！六隻小鷄」我把籃蓋取去，六隻小鷄都從籃裏跳了出來，

我們一齊把小鷄捉起，都到園裏，蹲在地下看牠們「咀，咀，」的嘹着，

我底益友

蔡落威

朋友者第二的我也，相切磋相琢磨，使我們增進智識道德，這都是益友的助力啊！那末朋友既是和我們有密切的關係，我們實在不可一日無友了，尤但是我們對於交友之道，是貴細心選擇，如果，是俱有「直」「諒」「多聞」的才可和他作朋友，才有得益，古語說：「良師不如益友」這句話是不錯啊！現在我把我們的益友情況，寫在下面，給讀者看看：

他是一個十三四歲的孤兒，家境非常清貧，日常費用，概由他的母親替人洗衣，縫衣，做各種手工業，得着幾塊錢，度那清寒的日子，他入學用費，全靠他的叔父給他的，雖得他的學問，是不落人後的，常在三名以上，我們得交這位朋友，他山之助，獲益不淺啊！現在我把他一件事情，來說給大家聽聽：有一天，我和他一同到市上買東西，所購的是學校中應用的文具，我卻購些

笑話 馬虎眼

虎臣

馬虎眼者，乃一近視也，嗜垂釣，一日，欲至海濱飽嘗其慾，路過蕎麥地側，適値麥花盛開，被風吹得層層似浪，以爲是海，遂在線頭繫一秫稭（長約半尺）以代浮，垂竿而立，待魚吞鈎，此時適有一行路者（亦近視）至，行至此，意欲大解，及解畢時拾得馬虎眼之魚浮，以代手紙，馬虎眼此時覺手中竿，急急顫動，疑魚來吞鈎，盡力一甩，即鈎於肉上，疼得嗳呀一聲，扯住魚線，死不放鬆，疑爲有人戲弄，後經馬虎眼上前賠罪，道其所以始歸和平解決，

又一集（54）

慈燈

警察所長還有位最親近的好友，是附近兵營裏的一位青年軍官，這位青年看外表總是威風凜々的好拿出不可侵犯的架子，其實人並不如此，這僅僅是他的外表，他的心甚至比少女還溫柔百倍，是位美貌勇敢的青年，據說他和警察所長從前是同學，所以現在更其要好，他一到警察所來，那位小學校員立刻必到，他們三個職業不同的人物，一星期總有幾次會面，他們的會面很使老馬頭坦憂，老馬頭靜々的聽着他們一會兒談笑，一會兒爭吵，有時爭吵得幾々乎要動武，到這時，老馬頭提心吊膽，離開他的坐位，靠近一些去聽。

「我以爲無論甚麼事情都可以直接寫給兒童，因爲一個將懂事的兒童你是瞞不住他的，小弟弟是天上掉下來的啦！是王母娘娘抱着送來的啦！這樣寫自然不對，像「蝴蝶飛到麻雀家裏，麻雀吻着它，怎麼行呢？……」

這是警察的聲音，小學教員揷嘴道：

「蝴蝶飛到麻雀家裏不行！那危險！不如飛到蜻蜓家裏，蜻蜓和蝴蝶一見面，快樂得叫了出來，互相擁抱着，緊緊的，甜密的親吻，這該多好呢？這樣的東西，不要說兒童，大人也須要得着，至於男女間的事不見得寫給兒童都很適當吧？外國的學者的主張，我總以爲不適宜於我國內實施，譬彷外國兒童有性教育，我國便沒有，風俗習慣完全不同，你不能忽視這件事……」

「不能忽視這件事」青年軍官接着說，「自然是不能忽視，若說好事情可以寫給兒童，壞事情便不該寫卻是根本錯誤，社會上許多壞事情，都應該簡簡單單，很容易了解直直爽爽的寫給他們，你以爲就是不寫他們便不知道了麼？世上決無這種力量，沒有一件事發生以後而可以瞞住任何人，不准他們知道的，只要大人知道了，小孩子也很快的知道了，兒童從一般人嘴裏所知道的往往得不到好影響，而圓滿的寫給他們，這就有差別了，一

地理徵答

宋占周

一、世界最大公園何名？
二、世界最長隧道何名？
三、哥倫布發現新地最登陸在何處？
四、地球最南與最北都會各何名？
五、世界最寒與最熱之地各在何處？
六、世界最大平原最大曠野各在何處？
七、南北兩半球之最大都會名何名？
八、世界最密與最少之國家何名？
九、世界最狹長與土地面積最小之國家各何名？
十、五大洋中面積最大與最小者何名？
十一、獨立國最多與無獨立國者爲何洲？
十二、六大洲面積最大與最小者爲何？

小朋友們！很寂寞吧？這裏有幾個問題，請猜上一猜，用抽籤法，給獎三名，餘錄芳名，回信地點，南滿線公主嶺集成兩級小學校即安，欠資不收，小友們原諒！

鄉思

楚客

夜深了，
當月亮更明的時候，
地照在床前，
惹起了無限的鄉情！
隱約裏——故鄉庭院，
依稀記得——老母慈顏！
月兒，
你總能帶些故鄉的消息，
溫慰客裏的冷清！
但是能不？
將苦的滋味給樓頭待望的姑娘？

× × ×

紅楓老了，
霜天冷了，
月兒淡淡的，
只要寒宵孤雁啼向南天！

十一，十五，齊齊哈爾

兒童歌謠

白菜葉，鋪地黃，我娘要我不氣長，小看吃娘奶，大哩給人家當奴才，人家爹，我叫爹，人家娘，我叫娘，人家吃麵我喝湯，人家佛，我燒香，人家猪娃我喂糠，在人家脚地我掃光，害氣坐，石頭上，哭一場，笑一場，爺死咧還比活着强，

—世界如斯之不同—

物件的呼法並其聽法（六）

犬的吠聲

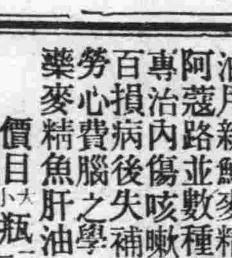

日本人……汪汪，
英美大……咆，噢，
印度人……哭啦哭啦，
滿洲人……汪汪，

少年男女課外讀本 爸爸的愛（61）

水谷勝著 對白合譯

ギリシヤ人の話によると、この船には莫大な保險金がついてゐる。それでこの船が最後の航海であるニューカッスルへ滿足に着かないとなると、船主へ澤山の保險金が入るから、もし君が（フオレスト船長）、ニューカッスルまでの間にこの船を衝突させるかどうかしてくれれば保險金の中から一萬圓をやらうといふのです——

「厭かね——さうか、厭なら仕方がない——」

ギリシヤ人は、いまいましさうにいつて、

「ぢやあ、まあニユーカッスルまでゴドゴド行きたまへ。だがね、フオレスト君、人間は馬鹿正直一點張りぢやあ、生涯日の目は見られないぜ。」

この最後に投げつけられた言葉も、今、船橋にもたれてゐるフオレスト船長の胸にあたらしく浮び上つて來ました。

「さうだ、俺は一生、日の目を見られないで終つてしまふんだ——」

水平線の殘光がうすれ行くと、海は美しく暮れて行きました。

やがて、海上に夜がやつて來ました。ボルネオ號は、寂しい汽笛をならしました。

據希臘人說，這隻船附有莫大的保險金，所以這隻船最後的航海，如果不能安然的駛到新堡，那船主就能得着許多的保險金，因這種關係，你（佛里斯脫）若是在航行新堡的中途，叫這隻船有了什末衝突的時候，由這保險金里可以給你一萬元——

「不好嗎？——唔，不願意的話也沒有辦法——」

希臘人很不告興的這樣說，

「啊，好吧，你只以能開到新堡也好，但是可有一件哪佛里斯脫君，我們人若是太誠實了可不能得着幸福的生活呀。」

他這最後的一句話，亦顯露於現在依靠船橋的佛里斯脫船長的胸中。

「對了，我這一生沒有得着什末幸福就算歸完了——」

水平線的殘光漸稀，海上呈着美麗的晚霞以至日暮了。

不大會工夫，海上完全放下夜幕了，鮑爾諾號，鳴着靜寂的汽笛。

吐血聖藥 趙氏肺病咳嗽

代理店

[illegible]

最新發明 肺癆病吐血急効葯

此藥專治青年肺病結核久嗽成勞咳嗽氣短大口吐血痰中帶血鼻中出血五勞七傷肺癰肺痿氣管炎肋膜炎胸前刺痛夜不得臥老幼四季咳嗽痰喘春秋犯病經年不愈危在旦夕速購此藥輕者一二料重者三四料左右能可醫愈詳細說明在藥盒內

函詢 即奉天大西關月窗胡同天光電影院內北門

精業堂趙羡忱發明

雙獅球
老牌含
藥麥精
魚汁油

爲近代合理之療肺滋補劑本藥係選用含有多量生活素之鰲魚肝油用新鮮麥精與肺病專劑幾阿蘇怪阿蔻路並數種貴重滋補藥品配合而成專治內傷咳嗽痰喘吐血各期肺病諸虛百損病後失補先天不足後天虧損等症勞心費腦之學生年齡高邁之老人服含藥麥精魚肝油定能却病延年轉弱爲強

價目 大瓶二元 小瓶一元二角 每打二十二元 十二元

總發所 奉天中街 普克德藥業商行（各埠藥房均有代售）

眼科專門

光明醫院

院長 王義心

（入院隨意）

大連市西崗得勝街九番地

（新開大街南頭路西）

電話三一一〇七番

三盛東永記百貨店（擴張）

樓內按設電梯專備顧客昇降便利

新樓築成 正式開幕 寰球百貨 準備豐富 歡迎參觀 酬謝主顧

開幕日期 國曆十二月三日 古曆十一月一日

開幕 大賤賣歡迎比較

一樓電話二七〇三〇番 二樓電話二五〇三〇番

舒肝健胃丸

此藥專治男婦肝鬱氣滯消化不良飲食停滯時常打嗝嘔吐酸水心腹脹痛兩脇攻痛及心口疼痛噎膈轉食心腹病塊癥瘕痞積氣逆上攻食積蟲積氣積及茶寒酒寒氣肝水臌便秘血熱膨悶脹飽心腹病等症服之平肝順氣開胃健脾開鬱化滯潤腸通便消除煩悶導滯散瘀除痰除寒退熱強健胃納散積消聚平肝閉順氣活血通暢百脈無論老幼服之凡係因氣因食所患肝胃各病症最佳藥品決不欺人 小袋五角大袋一元

血毒淋病 尅毒丸

凡患梅毒淋病直接傳染間接傳染各種梅毒五淋白濁一切下疳小便赤腫袖口疳瘡魚口便毒橫痃血疝升天落後梅痘梅疹梅毒入骨梅毒串身花柳結毒餘毒後犯咽喉瘖啞血質不清以及紅白淋病風淋火淋寒淋尿道癢痛小水短赤急性淋病慢性淋病或腎虛久淋轉變單雙睾丸炎症兼類有血毒等症無論新久服此藥即可對淨毒質而清血液專滅梅毒菌與淋毒菌之藥品也患者買而服之不覺秘而解除之每袋定價國幣一圓半扣五圓函購不索郵費

總發行 奉天鐘樓北 關東大藥房

奉天大華祥物產兩合公司

辦理課目

採辦處：計劃部、進口部、出口部、貿易部、代理部、製造加工部、買辦賬房部、聯合辦理部、

販賣處：雜貨部、酒精部、啤酒汽水部、酒類部、烟草部、機械工具五金部、橡皮部、保險部、諸油類部、運輸部、倉庫部、藥品部、胰皂部、地方部、諸織料部、投標部、皮革部、食飲料部、家具裝飾品部、電氣料品部、文具事務用品部、特產品部、顏料品部、建築材料部、被服及材料部、

電話(2)

總務課 四六六七番
庶務課 一〇三九番
經理課 四九五九番
營業課 三二七九番
地方部
運輸部

(2)

理想新瀉藥 密魯巴爾

(日本專賣特許)

服用少量即有自然輕快之通便 用服多量即有蓖麻子油同樣之効果

主要症

一、由各種原因而起之大便不通
急性、慢性、常患等大便不通、由移動性盲腸症及長S字形結腸症之大便不通、割症後之腸疾等

二、割症前或服驅虫藥時瀉清腸內

三、由於大便不通發生之頭痛頭重、上火等、等

四、腎臟、心臟、肝臟等之內臟病症即在姙娠時、亦無性何思慮得服用之

MILEVAL

包裝
藥錠 二十錠裝 五十錠裝 一百錠裝 五百錠裝
藥粉 一瓦裝 五瓦裝 二十五瓦裝

密魯巴爾瀉藥如適時應用足使助長健康美、更令血色佳良

請士醫家文獻 承索即奉

製造 總批發處 Ⓟ 大日本製藥株式會社
本社 大阪市道修町
支社 東京市本町
衛製所 臺北市榮町

嗎啡・鴉片 海洛英中毒

治療好機！ 勿再遲緩 快來試用！

對於像嗎啡中毒之原因不一定的症狀、即或用單味劑而不見効的時候亦不少、或者吃着這種治療劑成爲習慣的結果、均是爲藥効不十分的緣故、橫豎不免有苦惱的、這就是人們日常所經驗的事實、務望大家須要對於如此症狀、能彀綜合挑選像「福嗎哪兒」的見効的藥劑就是。

因爲本藥的効能急速施行獨特之解毒作用而在長時間抑制札撑不佳的禁斷現象、促起異常物質之排出、因此儘着減少常用麻痺藥之欲求量、務使患者達成心身爽快、食欲恢復、安靜安眠、以致急速的把中毒症狀減退一下、而連此等因於中毒的隨伴症狀、漸次弄向好狀、以致上述症狀可見痊癒就是。

適應症
鴉片、嗎啡、古垤茵
海洛英、古加茵等
及其他同類麻藥之中毒

製造元 順天堂醫化學研究所
總發行所 田邊五兵衛商店 大阪市東區道修町

戒斷鴉片煙癮 福嗎哪兒

最新發明靈藥

最新型天威牌燈泡

(二重螺旋纖條)

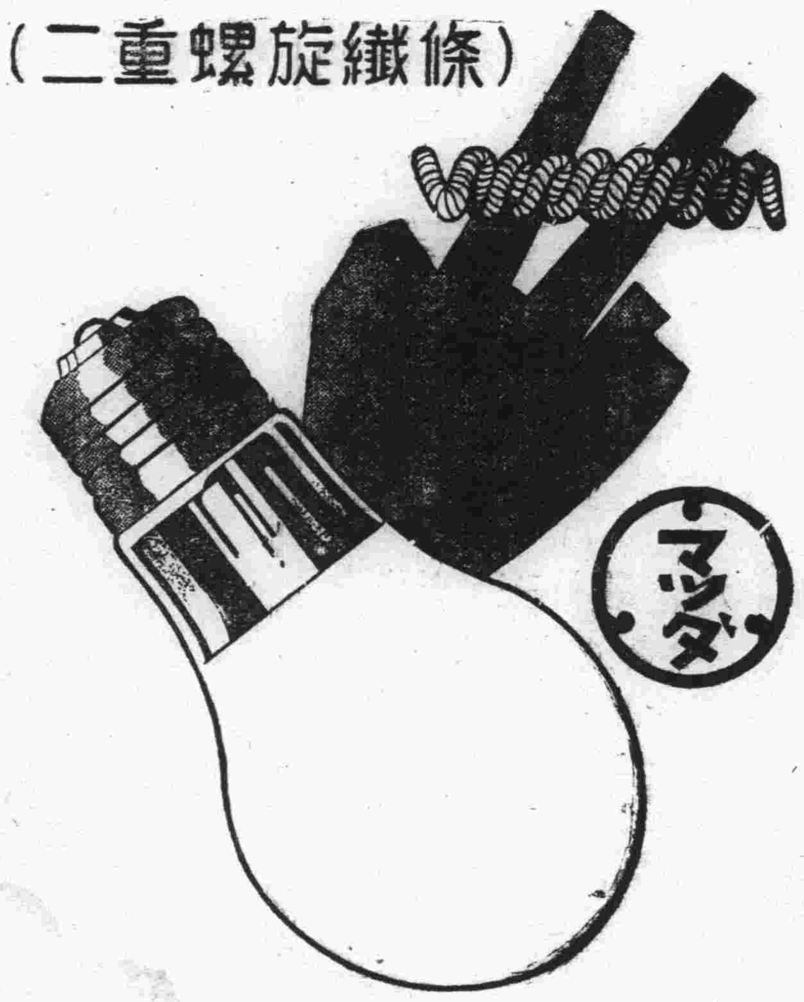

最新型天威牌燈泡

二層捲線的燈泡
同量電力增光二成

製造元
東京電氣股份有限公司
在滿出張所
大連・奉天・新京・哈爾濱

便秘・大便閉結之

Laxatol 緩下劑 拉克沙妥兒片

包裝
片劑 一〇片 五〇片 一〇〇片 各一瓶裝
粉末 一〇瓦 二五瓦 一〇〇瓦 各一匣裝

便通之於健康者、普通每日必大便一回至二回、若連續數日無大便時、定感不快、腸蠕動機能因之生變、續發種々之疾病、時因腸內繁殖各種細菌、而起腐敗現象、因之發生有毒物質、經腸管壁被吸收於體內、結果惹起頭痛・眩暈・嘔心・不眠並害及健康就中於婦人・小孩、及患心臟腎臟病者爲害尤甚。

新緩下劑「拉克沙妥兒」乃根據眞正的學理而製成之新藥、早爲全國醫家所賞用、臨床上須臾不可缺之藥物、奏效卓著、百試百靈、無味無臭雖婦人、老人、小孩、均易服用、久用不成習慣、用後數小時間、即可無痛排出多量之軟便、是爲本劑之特徵、而他藥所不及者也。

各埠大藥房均有出售

大阪市東區道修町三丁目 株式會社 塩野義商店
奉天出張所松島町十二番地

SL—28

稅務監督署派吏員 來鐵視察稅務
召集一般關係者開座談會

【鐵嶺】奉天稅務監督署。頃以治外法權業已撤廢。關於大鐵嶺市之稅務現在情形及將來稅收上之注意各項。並舊附屬地課稅問題。實有來鐵指示及宣示必要。故於本月八日。由奉天稅務監督署。派副署長隨員等一行數名來鐵。降車後先至本埠稅捐局考查一切。然後於下午一時。在稅捐局召開治廢後課稅及稅收上之座談大會。出席者爲日滿兩方關係代表。關於此番治外法權撤廢。稅務上注意及改革之點。有所宣示。以期澈底明瞭。而便鐵嶺市稅捐局將來執務之圓滑進行云。

工資未得冒領 老拳滋味飽嘗

【承德】某處日招苦力百數十名。專以搬運物品。其所招苦力每晨由市僱安。發給憑條。迨工畢點數後執條給資。向無紊錯。昨又僱一百九十餘名。至工竣點數時竟浮多二人。詳查後。始悉該二人以爲人多。似易朦混故攙雜其間。巧取工資。查覺後暴打一頓。始抱頭而去。如該二人者。可謂不知自愛者云。

何警尉蒞任盧署

【盧家屯】警察署司法主任向以警士鄭芳惠氏代理。刻因治外法權撤廢。行政權移讓之際。司法事務異常重要。未便着警代理。是以當局有鑒及此。遂調熊岳署警長何運祚氏擢陞警尉。任盧署司法主任。該氏奉委。即於前日抵盧署接事矣。聞該警尉。乃屬警界之老手。此番蒞盧警政前途。必有一線曙光云。

警察廳成立
公布辦公時間

【撫順】由本月一日業經開廳之撫順警察廳。其組織設備俱有十分完整之氣象。現規定辦公時間。每日由午前十時起。至下午五時止。在此規定之鐘點外。設有值班値宿人員。以執行早晚及休假日等之事務云云。

村排長開會議
組織冬防消防隊事宜

【騰鰲堡】鎮街々公所。日前奉有縣令。指令全村之排長。警備消防事宜。并衛生分担。地畝攤欵。仍得種戶出納。再即冬防一切事宜。所重者消防。不可玩忽。每排水桶二付。柳灌一個。撓鈎兩把。餘者按人備辦鐵鍬。備安均行放在排長家中。以備臨時之用。不到者罰洋五元云。

撲殺野犬 注重衛生

【山城鎮】月之九日。有一警士。率領自衛團員三人。在本鎮大街小巷。各處巡查。遇有不帶狗牌之野犬。即行撲殺。以免狗糞遺汚街道。而重衛生。且免其擾害安寧云。

縣境各街村
現編造五年度預算

【海城】縣公署。前曾通飭縣境各街村。爲關於編造五年度收支預算。而各街村刻正由會計員等。又着手編造中。諒不日即可陸續報縣云。

村所實行歸併 趕造明年預算

【朝陽】本縣地方行政。逐步改善。日上軌道。皆我戴縣長及西村參事官。日夜籌劃之結果也。茲者復將本縣原有村公所九十二處。實行併合爲六十一村。於康德五年度。實行辦理。茲以明年度各村公所經費。歷行自收自支主義。而一切預算。尤需早日觀成。以免有碍村務之進行。是以由內務局行政股方面。提集各村公所村長。助理員。即日來縣。編造預算。業於日昨齊集縣衙。由行政股長監督。在本城中學校前庭大禮堂。爲編造預算地址。當經各村長助理員。開始編造。現正在進行中。查本縣實行村制伊始。村經費之支出。由縣公署統收統支。(即按照民衆財產額。另外徵收一縈村經費。係每百元財產額。征收村費五角。每年分兩期。實行征收。解繳縣署。再由縣署向各村發放。)現在擬改爲自收自支。係自明年度施行云。

省舊制中學三班學生 已嚴肅舉行畢業典禮

【承德】省立承德兩級中學校。舊制之第三學年。及第二學年甲乙組三班學生。本年冬季修業終了。現已考試完竣。定於本月十一日上午十一時。舉行畢業典禮。已函各機關屆時蒞臨指導。茲將卒業式誌左。

一、在學卒業生着席。二、職員父兄來賓着席。三、長官着席。四、開會詞。五、御容開扉。六、國歌合唱。七、詔書奉讀。八、御容閉扉。九、學事報告。一〇、卒業證書授與。一一、賞狀賞品授與。一二、校長訓詞。一三、長官訓詞。一四、來賓祝詞。一五、在校生總代表送詞。一六、卒業生代表答詞。一七、父兄代表致詞。一八、向日滿旗行最敬禮。一九、閉會詞。二〇、長官退席。二一、來賓職員父兄退席。二二、卒業生在校生退席。

金州通訊

民政署長新任禮

金州民務會長曾世科氏。於本月十三日正午。在該會樓上招集當會協議員。及街長甲長等。舉行民政署長新任之典禮。首由會長致開會詞。繼則由富帥署長訓詞。移時散會。聞該署長。於日內巡閱所管各會屯云。

新署長注重清潔

金州警察署長菅沼氏。於新任伊始。對於地方極力整頓。不遺餘力。正因城內飯館。理髮店。澡塘。鮮果舖。茶食店等。一般接客業者。理宜清潔。以重衛生。故自本月十三日。派員沿戶通知。於是日晨九時起。凡以上各業者。皆須蒞警署衛生係檢驗、合格者當與以証明。以示鄭重。聞第一日紛紛前往受驗之人。爲數甚多云。

浴堂業之重新

金州西街澡塘。刻於本月十三日。另行出兌於人。均於是日落燈。重新修理。約三日後。於開幕之當日。聞對於浴客不取分文。以廣招徠云。

修道已成坦途
警署督促龔君子等

金州南街以及城外。往來通會屯之街路。自此番由警署司法係刑事等。偕帶志善堂龔君子會。大事修補。運沙舖墊之後。道路異常平坦。頗壯觀瞻。由此觀之。警署對民可謂無微不至矣。

義縣視查團 擬來金參觀

金州民務會當局。近接滿洲國錦州省義縣視察團來金視察之公函後。(預定本月十三日至金)對於管內地方。以及各會屯之事務。另行加一番之整備。以使錦上添花。想州內各會。皆可謂他埠會屯之模範也云。

劉縣長來綏履新

【綏中】縣長溫繼嶠氏。榮轉興城縣長。遺缺着劉長貴氏接充。該員乃於本月十一日上午十時五十分。乘車來綏。是日縣署各科局職員。及其他各機關。各學校等。齊赴車站歡迎。現已正式視事。並在該署門前佈告。俾衆週知云

圖民衆徹底覺悟 組織聯合宣撫班

【承德】省方基於中樞根本方針、期本省之治安確保。而喚起民衆對茲時局之應有覺悟計。定與縣公署警察廳以下各行政機關聯絡。組織宣撫班。以便下鄉廣事宣撫工作。茲已將宣撫班由各機官吏組織妥協。而由總班誕生兩分班。定於本月十二日晨當可出發云。

撫共立病院 改傳染病院

【撫順】本埠之共立醫院。規模宏大。設備完善。近因撤廢治外法權。附屬地移讓關係。該病院業已移歸滿洲國方面管理之。故將名稱更爲撫順傳染病院。微聞市公署保健科。擬將該院接收後。且加以擴充。而實行藥資低廉。以期澈底施惠於各市民云

期學生了解衛生法 省派員對女師講演
昨午後一時講者爲關技佐

【承德】熱河省公署警務廳衛生當局。爲期衛生之向上計。特於日昨(九日)下午一時。派遣技佐關平吾氏。前往省立女子師範學校。對一般學生講演衛生法規。以期諸生澈底了解衛生法。以便邁進健康途程。方不負我新國家之新國民。各學生莫不印有深刻印象、此吾國衛生當局。對愛民之深心頗堪欽仰云。

冠蓋往來

【孫家台】開原縣長李端。以榮轉瀋陽之先。協和會縣本部。特於十一日午後五時。在城內陶然居主催送別盛會。次日午後四十分。已出發赴任。後任縣長張賢才。亦於十日午後二時廿七分到開。由日滿官民熱烈出迎之下。至縣公署就任云。

兩級小校學行會考 參加踴躍事行隆重

【北鎮】第三區五粮甸村立校。於月之四日。舉行全村各校。初三。四年級會考。當日參加者十校。學生竟達百四十名。校門高懸日滿旗幟。揭示會考匾額。於早九時舉行開會式典。頗爲隆重。次而入場應試不但場規頗嚴。監視者尤能認眞。學生亦頗守紀律。及午後考試終了後。即將試卷評畢。揭曉榜示。始知四年級生。爲前五粮甸校生王福昌。三年級生。爲小趙屯校生。戴國英。足見該二校同仁。對於課程頗屬盡心。其他各校成績亦甚優良。除村公會給優厚獎品外。村長張春焜。校長趙興華。猶以各人私欵。與第一者。台表各一。以資鼓勵。可見該村長。校長辦學非常熱心也。有此番鼓勵各校師生。均喜形於色。想異日之成績。更有蒸蒸日上者云。

王新縣長定期着任 各界準備蒞站歡迎

【彰武】本縣前任縣長王奉璋氏。榮任錦縣縣長於前首途履任。本縣各界歡送一節。已誌本報。遺縣長責重。上峰當委吉林省公署王理事官。爲彰武縣縣長。致新任縣長。定於本月十四日。着任視事。而城內各機關。及各學校村長等。均準備屆時赴站歡迎云。

普及完成新制度量衡 縣飭各街村購配繳銷

【海城】縣當局。爲以新制度量衡。自本年九月一日。強制施行以來。會經由縣公署。規定施行計劃。並令據各街村。於需要數目查報。限於十月上旬。全縣一致完成。現以完成期業將屆滿。而縣境各街村。購賞新器。與收繳舊器者固屬不少。但未購用者。尙有多數。及於月之九日。即由縣通飭各街村公所。須按計劃預定數量。購備分配。同時將舊器如數收繳。送由各該警署彙存。候令繳銷。以免新舊混淆。不得玩延。聞各街村。刻已遵令辦理云。

派員查驗地照

【錦西】縣公署財務局。爲期清理土地。令地主無照者。迅速來縣補發。故派員赴鄉村按戶驗照。完竣之後。即着手整理。取其劃一。聞該員等。現已到達園山子屯查驗中。

奉警廳督察官
立田寅太氏來撫視察

【撫順】奉天警務廳督察官立田寅太氏。歷任撫順鐵嶺昌圖各縣首席指導官之職。近爲視察管下各縣警務起見。於昨乘奉撫支線十時二十分奉天發之列車來撫。當由本縣警務局長。及保安股長代表全局職員。赴站歡迎。乃乘縣公署之八號自動車。視察一切之警[illegible]云。

正副縣長視事

【綏中】縣長溫繼嶠。副縣長米村茂二氏。於上月奉令榮轉。已誌前報。遺缺未便久懸。於日昨經錦州省公署。着派渡利全策氏。爲本縣副縣長云

司法科長現已到任

【鐵嶺】鐵嶺警察廳司法科長邵立善氏。經奉天省公署委定後。於一日之開廳時。因事未到任。故於昨日下午由奉到任云。

圖教化之普及遐邇 決於明年增加學級

【承德】人民知識簡陋。諸事落伍。考其原因。蓋由教育之不普及。承德全境學校。截至本年底。僅七十八校。教職員一百四十人。而以數百里之遍幅。數萬人口相準。失學兒童。不知凡幾。教育當局。爲謀救失學兒童計。決於明年度。增加八十級。以資教育之普及遐邇云。

西區水災極重 當局力謀救濟

【海城】縣當局。爲以縣境西部。七九區一帶。水災極重。刻正力謀救濟方策。除貸放倉穀外。聞現在並由各方募集捐欵云。

王市長月中到任

【鐵嶺】鐵嶺市公署第一任市長王德春氏。歷任營口等縣長。政界幹材。此番調任本市市長。因在原籍奉天有特別事故尙未到任。頃據市署消息。王市長已決於本月中旬到任云。

孔學會移圖書館

【海城】縣教育分會。分孔學會。原在幼稚園內一處。現因該處地址。另有其他計劃。故已遷入圖書館內一處辦公云

茲爲膾炙各界口福起見特將大方毛
峰各種冬季暖茶一律提高以符
台愛歡迎法許而分低昂
大連西崗新大街南首
瑞盛德茶棧敬告
電話長(三)三七六八番

地點……大連市西通六十四番地
王仁眼科專門醫院
(常盤橋西廣場電車中間)電話二,六七五二番
院長 王仁

亞希間宮式以及手提金庫俱備
大連市浪速町 電二三〇一五
山形洋行

坐而待斃無補於事

當你見到禍患來臨應即迅速趨入安全捷徑當你覺得疾患發生亦應如是凡因便秘胆疾肝火頭痛食滯暈眩等症而覺不適是即警報患者如不立加注意前途禍患將更有甚於此者顆粒細小潤腸妙品清導丸爲供應達到爽適健康之可靠捷徑夕服朝瘥往往可必既瘥之後祇須間嘗一服即可保持那十分重要之日常有規則之大解　清導丸作用徹底確切而其藥性却又王道和平絕無致痛峻瀉成癮諸弊蓋其功力天然不遺後患與强力覇烈瀉藥實有天淵之別焉　無論何時如有潤腸之需要但稍服清導丸其潔清調補內腑之功自能保君免罹疾患也　各藥房皆有出售或向上海江西路四五一號韋廉士醫生藥局　代理處奉天和記洋行

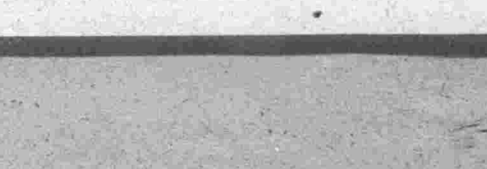

脫離苦海速登彼岸
新法
請用斷癮
能莫爾病
奉贈文獻

本注射藥中不含有絲毫的麻醉性藥物純係由鈣複塩中提製而成之化學的集成品有根本改造體質和緩解消中毒尤以對癮者之最感痛苦的禁斷症狀加以抑制使其不長期發現而於神速的確中奏奇効且決無副作用及成習慣性之虞是爲本劑之特徵也

試用本劑二一三管
立減麻醉葯半量

特約經售處
新京日本橋通 大正堂支店
新京北大街 丸三大藥房
哈爾濱地段街東拓ビル 金泰號藥房
安東大和橋通八丁目 望月福藥房
京城府西大門町二丁目 京城新藥社

大連市吉野町一〇五
總經理處 大正堂商店
日本大阪堂ビル
總發行所 小寺洋行

品質最優秀効用最顯著
苦林雪花膏
能使皮膚潔白鮮艶誠增進健康美之最新美容料也

美與青春之元素
苦林煉香粉
每日用少許擦手臉則能使玉肌艶麗光澤

苦林香油・頭腊本廠
興隆洋行

金城銀行大連分行
本行辦理存欵放欵匯兌商業銀行一切業務各大都會均有分行辦事處或特約代理機關
行址 大連市山縣通三番地
電話代表,二六一一三
二六一一四
匯兌部專用電話二一〇四三
本行特種小額存欵利息優厚手續簡便

歡迎函購
本店在各大城鎭設有代理處以便購用如無代理請逕向本店函購藥價先惠郵費照價加收一成但滿十元以上者護免

頭痛藥
主治一般常習頭痛偏頭痛各種神經痛及暈眩並能消除鴉片嗎啡酒精等毒每袋三角每打三元

虎骨花蛇藥酒
專能驅風散寒開瘀止痛
主治筋肉疼痛關節痠痛
四肢麻木半身不遂一切
內臟風寒疾患每瓶三元

虎骨熊油膏
主治筋肉麻木關節痠痛四肢疼痛腰肋作痛小腸痛氣肝胃氣痛月經不調赤白帶下等症大張一圓小張六角

總發行所
奉天市大南關西大什街電話四:二八七〇
老福順堂製藥商店

高亭唱片

高亭唱片之特色

一、選戲最精　一戲有一戲之菁華　一角有一角之絕技

一、收音準確　高的音可以裂石驚雲　低的音好像線串絲裊

一、配音得法　樂器與唱聲　合而不亂分而不雜

一、價格低廉　減低定價　對大衆作新的貢獻

定價壹圓陸角

老生

藝員		
余叔岩	搜孤救孤	搜孤救孤
	空城計	空城計
	魚藏劍	李陵碑
馬連良	清官冊	清官冊
	雍凉關	雍凉關
	審頭	刺湯
馬連良　尚小雲	桑園會	桑園會
馬連良（馬連良 李洪福 劉俊峰）	甘露寺	甘露寺
高慶奎	逍遙津	逍遙津
	轅門斬子	轅門斬子
王又宸	李陵碑	李陵碑
	秦瓊賣馬	秦瓊賣馬
	洪羊洞	洪羊洞
麒麟童　金少山	打嚴嵩	打嚴嵩
麒麟童	追韓信（蕭何）	追韓信（蕭何）
	徐策跑城	徐策跑城
	斬經堂	斬經堂
言菊朋	法場換子	擊鼓罵曹
	清官冊	清官冊
	法門寺	法門寺
	汾河灣	汾河灣
言菊朋　王芸芳	南天門	南天門
王少樓	捉放宿店	捉放宿店
王少樓　尚小雲	武家坡	武家坡
譚富英	南陽關	南陽關
	珠簾寨	定軍山
夏山樓主	硃砂痣	定軍山
金小樓	馬前潑水	空城計

青衣

藝員		
梅蘭芳	鳳還巢	鳳還巢
	探母坐宮	頭二段
	探母坐宮	三四段
	遊龍戲鳳	生死恨
程硯秋	汾河灣	女起解
	玉堂春	玉堂春
徐碧雲　蕭長華	女起解	女起解

武生

藝員		
楊小樓　郝壽臣	連環套	頭二段
	連環套	三四段

大面

藝員		
金少山	鍘五龍	托兆碰碑
董俊峯　金鶴年	法門寺讀狀	法門寺劉公道

小丑

藝員		
蕭長華	連陞三級	連陞三級
金鶴年	化子拾金	化子拾金

磞磞

藝員		
李金順	珍珠衫	珍珠衫
	桃花庵	移花接木
李金順　馬金環	杜十娘	杜十娘
劉翠霞	花魁從良	花魁從良
	德孝雙全	德孝雙全
	小老媽（鋸缸）	花爲媒

梆子

藝員		
秦鳳雲	三娘教子	三娘教子
	三疑計	血手印
金鋼鑽	大拾萬金	大拾萬金
	燒骨計	燒骨計

大鼓

藝員		
劉寶全	烏龍院	烏龍院
	寧武關（一二本）	寧武關

相聲

藝員		
張壽臣　陶相如	開粥廠	開粥廠
小蘑菇　常連安	大上壽	大上壽

高亭第一期出品

歲暮之交通防禍 實地訓練普及交通道德

州內一致實施 十八・九兩日間

關東州廳保安課並州內各警察署當茲年末年連絡本報各機關作後援企圖對州民指導訓練道路交通並普及交通道德。而期道路交通安全圓滑爲趣旨。決定自十八日起到十九日止。舉行交通安全日(原定十七日)在金州內各地一齊舉行。十八日自午前十時起到下午五時止。十九日自午前十時起到下午四時止。此次之交通日舉行爲謀廣事普及計。並連絡各會屯。由會屯長及村長區長一併參加指導會民。訓練第一日自午前九時關係人員即聚集於各管內之警察署。到九時五十分開始工作第二日亦如是。兩日間在工作飭經警察署長並各監督者訓示。此次最末期之舉行在宣傳方面冀徹底普及。除撒放宣傳單外。更利用汽車。貨物汽車。腳踏車隊及利用空中廣告汽球等云。

年末非常警戒 第二期將開始 輪流戒備較前嚴重

州內各警察署。年末連絡大警戒。自今日起移入第二期。計共十日間。至廿五日止。較諸第一期之任務。尤重於前期。蓋年關日益迫近。嚴寒亢進。無賴流氓被迫於生活。挺身走險者。層出不窮。故各警署增加警戒人員。身佩武裝。晝夜輪流。並在住宅區放卡嚴防惡徒蠢動云。

滿洲醫大招生

【奉天十五日國通電】滿洲醫科大學明年度新生之募集。已定於明年一月早早開始。至二月末日截止。至募集人員數預科日本人四十名。滿人及中國人四十名。專門部滿人六十名。藥學專門部日滿人五十名。學部補缺若干名。試驗期日日本人於三月廿五日起。五日間。滿人於三月十八日起。四日間。試驗場所於奉天。新京。北京。東京等四處。至應募者較昨年度之七百名(內日人五百名)預想有突破之多數者云。

年末市街 衛生・防止輪禍 當局規定指示之事項六端 官民協力遵循履行

關東州廳土木課。及大連市役所。大連市內各警察署。以當茲重大時局之年末。謀連絡提倡節約。及大連市街美觀。並衛生之企圖。當茲舊曆交通頻繁秩序複雜之時爲喚起市民之公衆衛生。決定官民協力連絡所負責通知大連市內。業由市役有如左。指示六項。並新編入之老虎灘。西山。大嶺前。周水子。海猫屯各民徹底遵守。

一、朝夕各須清掃門前街上埃塵。並須設備塵箱內。
一、商店裝貨卸貨時。禁止礙妨街上交通。
一、放置物件。務須井々有條。
一、塵埃雜物。禁止拋棄水溝內。
一、爐灰禁止拋棄道上。或路樹之旁。
一、步道及路樹底下。放置之塵埃箱。禁止移動自轉車。及腳踏汽車等。禁止隨便放置道上。

滿洲桌球協會 本年度賽程決定

滿洲桌球協會。於前日招開委員會議討議。本年及來年之桌球各項比賽大會。結果表決比賽日程規定如左。並邀由本報後援。滿洲國人及日人參加者。年齡皆分別之。大會預定於一月十六日舉行。玆誌關東州團体選手權大會之簡章如左。

△關東州團体選手權大會(日滿人參加)
△比賽日期 十二月十九日午前十時
△比賽地點 伏見台小學校講堂
△團体組織 一組五名。後補二名。
△比賽方法 採點制
△使用球 PA球
△使用規則 滿洲桌球協會規則
△報名截止日期 限至十七日
△報名地址 大連市東公園町滿日新聞事業部內滿洲桌球協會
△報名費 一組收金二元五十錢(報名時繳納)
△主將會議 十八日午後五時(滿日會議室)
△年齡別個人大會(日滿人參加) 一月十六日(大連)
△三人制團体大會(日滿人參加) 一月三十日(大連)
△全滿團体選手權大會(日滿人參加) 二月十三日(大連)
△全滿個人選手權大會(日滿人參加) 二月二十七日(大連)
△大連實滿對抗定期戰 三月十三日(大連)

道德分會昨開 王善士追悼會 各界與祭來賓頗衆

關東州道德總會昨(十五日)上午十一時假西崗天后宮大禮堂。開已故教祖王老善人三七追悼大會。與祭來賓有大連市商會副會長邵愼亭。西崗商會正會長麗睦堂。常董王少臣。王仁堂。西大連商會副會長劉仙鴻 西部大連東部商民會副會長太史丹五等各名流及本埠各宗教家同總分會側藍(少齋)正會長。王(友仁)王(茂田)兩副會長。于(彭年)幹事長。並各男女會員同附設女子講習五小學校學生等。正堂敬供。王善人遺像。燈燭燒香。有各界所送之挽聯二十餘架。時至。肅敬入祭。全体肅立俯首靜默三分鐘。奏樂向善人遺像敬禮。主祭人藍少齋會長。拈香。獻茶。獻菓。讀祭文。並致詞後。各來賓念祭文。大連市商會大連市商會祭文(劉庶務代讀)。西崗商會祭文(趙文牘代讀)。西大連商會祭文(劉副會長代讀)西大連東部商民會祭文(史會長代讀)。十二時祭畢云。

甘井子郵分局 落成式

關東遞信局。今春於甘井子新築郵局廳舍。玆已建築完成。定十六日午前十一時在新廳舍內舉行落成式云。

發明新利用超音波 由重油取出瓦斯淋 日田津濱技師發明精法

向來未曾聽過之超音波。爲新研究以科學之應用極其簡單且低廉。由重油內取出瓦斯淋。爲世界之一很大驚異之發明。由日遞信省電氣試驗所第五部田津濱武技師(二十九)之苦心研究而完成。更於實驗室之成果爲工業化之一步增進。同技師最近第五部員首濱技師之指導。得以本工業之實驗進行。燃料問題有很大之曙光。爲新研究。關於軍事上產業上頗爲注目。從來以瓦斯淋之精製熱望。或者以側毛斯瓦電流流石炭異休。又以重油循環聯動機方法之採用。此種方法頗爲繁雜。工作費用極大。在同技師之超音波精製法。以短時間所成功。此有用之超音波發明裝製係該氏之獨特物在兩側特別設有鍋鐵之金質厚五米釐之水槽板。有五百乃至一千瓦特之眞空管。如電氣振動於每秒鐘約循環五十萬回之超音波之發生。此强大起音波約於二時間重油透過。分解重油之鑛分子。然瓦斯淋精製之所得。今後之牛工業的實驗。於實驗室之五十萬循環更於數倍振動數力增加從毛恩派發生連續的重油瓦斯淋油精製法

大連市場落成・開場式 昨日舉行各界參加者甚衆

大連市五十萬民衆所期待之大連市場(榮市)由本年四月一日起投資八十一萬八千三百九十八元。於市內刷衣町一番地開始興工。至十一月三十日始行工竣。查該新榮市爲最新式之建築物堪誇爲東洋有數之建築。地面坪數占一千九百七十六坪八合。所有建築面積爲一。五一七坪九八合。計三層樓房。所有之建築物五。八五五坪。其中分爲地下室。與一階。二階。三階。平台等。除地下室外。尙有三層之新建築。至其新建築之配佈。地下室計機關室一。食堂一。生烏店舖七。倉庫六三。便所三。荷捌場一一階外部店舖一七。內部店舖七六。荷捌場一。便所二。湯沸室一。二階店舖四二。食堂一。便所三。湯沸室。二三階貸事務室二三。展示場一。市場事務室一。組合事務室一。便所二。湯沸室三。會議室一。交換室一。屋頂平台有階段室三。露台通路等。構造均爲洋灰鐵筋。其外爲磁磚。極爲精美。落成並開場式。於昨(十五日)午前十一時舉行。有大連市場所長。丸茂市長。外及助役。並各課長。及市產業課。並市場組合長。各關係者所贈之花圈。至十時半頃。本市各關係機關代表均行先後出席。計有關東州廳大津長官。以外各部課長。大連。水上。沙河口。小崗子各警察署長。大連商工會議所會頭。滿人側有大連市商張。邵兩會長。市會議員王少臣。黃信之。市會囑託張洪五。以及旅順要塞司令部大連出張所長唐津大尉。並旅大兩地知名士計三百餘名。午前十時舉行式典。丸茂市長致開場詞。並報告工事。來賓有大津長官及各官民有力者致祝詞。至正午十二時頃式畢。後開祝賀宴。並有名妓看酒。至十二時半頃始盡歡而散。

汽車失愼撞老翁 傷重瀕危殆

交通安全日舉行前。迭次發生交通事故。昨日上午沙河口大正通二十二番地大道上。又發生輪禍。緣有內日新街八市番地大連汽車公司所屬司機旅順人郭士學(車主富久町一九一番地住戶周天昌)載客由沙河口西大連榮市方面向南進駛。途經該地。有住戶山東登州府人佳所不定無業之七十老翁趙向德。年邁龍鍾。耳聾眼暗。被車撞倒仆地。鼻骨撞折及其他數處負流血重傷。昏厥過去。良久始甦。治愈期間須一月許。但年枯休弱。勢極危險云。

蕩婦背夫私奔 歸來已鳳去樓空 媒妁作祟且姦通同被控官

大連警察署司法係。昨據市內但馬町十二番地山野法律事務所傭人趙彥漢(五十一)呈控市內二葉町一六澡堂傭人劉金豪(三十)並趙楊氏。據稱。趙某於去年十一月十八日。以彩禮金百六十元。約娶與趙楊氏。越數月後。趙某自歸原籍遺楊氏一人居家。竟萌不良之念。暗中背夫竊家中之衣類等物當當。以供揮霍。尙不以爲足。後又乘機逃出。另與他人私通。待趙某歸來。見已鳳去樓空。檢點衣類等亦皆失盜。當即遍尋各處。卒無踪影。後忽得息匿居劉某家中。與之姦通戀愛。趙某偵知後。怒不可遏。立訴於警署仰爲懲辦云。

哈鐵路局資料係 籃球隊擬征連 籃球聯盟覆函約於來正

大連之運動界自秋季各種球比賽閉幕以來。甚爲消沉。忽於前日大連籃球聯盟接得哈爾濱鐵路局總務課資料係關景鳳君來函。約大連籃球聯盟瀧川先生擬假新正休暇之際來連作交驩賽。查該隊在本年春期三月間。一度來連與大連各隊比賽。獲勝而返。此次擬再度來訪。但我連濱方面。以日本選手隊爲多。新年之際一時似難與賽。特覆函約擬來正一月十五日前後舉行云。

卍分會施粥場 就食者統計 第一期較去年減少

紅卍字會大連分會。每年各季開辦粥廠。救濟一般貧民。頗不在少。本年之開放自本月三日開鍋以來。每日前往求食者之男女老幼。爲數甚夥。然若與去年比。第一期(一週間)之男女老幼食粥者。大見減少。查其原因緣本年之前往食者必皆持有粥票。始准予行食粥。再男子之減少。因皆工作於會社。生活有着不去。今將第一期之評數比較列下。

△三日 男大九二。男小一二三。女大三〇七。女小四三七。計九五九。
△四日 男大二五。男小二〇二。女大三六五。女小五八七。計一二六九。
△五日 男大一四〇。男小二二三。女大三七五。女小六二五。計一三六三。
△六日 男大一三九。男小二三七。女大三六〇。女小六八八。計一四二四。
△七日 男大一三二。男小二五五。女大四四五。女小七一二。計一五七四。
△八日 男大一二七。男小一八一。女大三九三。女小六三〇。計一三三一。
△九日 男大一三五。男小二五七。女大三五六。女小五六一。計一三〇九。
△合計 男大九一〇。男小一四七八。女大一六〇一。女小四二四〇。計九二二九
△去年合計 男大三二五四。男小五二四九。女大三一七〇。女小五九七四。計一七六四七。

爲救濟華北難胞 特募贈舊衣 在連華人之義舉

當中華民國臨時政府成立之機在大連中國人爲謀向華北民衆輩固握手。乃驟起募集中國舊衣。以救難胞。最近在招開之大連中國人方面委員會。即正式決定實行云。

旅客緣何自殺

本市信濃町五十一番地花屋旅館。於十四日午前九時許有宿客亡故。被人查知。不悉緣何。報告署中前往檢驗。見死者係日男。年約四十歲許。對其死因及姓名等。待查明後通知遺族收屍云。

失車報警查獲

市內紀伊町三七龍飛自動車行內李世光轉運手。於十四日午後七時許操車至市內富久町二番地其友人處辦事。置其操縱之自動車於該地路上。約二十分間之久。前來駛車。竟不知何時被人窺機開駛其車而逃。驟尋於附近道路上不見。乃急趕報於管轄署中。仰爲搜找。據報其車休係三十六年之車型。客車四九五六號。被人竊駛而逃。署中得報之下。各方搜查。忽於十五日午前二時許於聖德街五丁目道路上發見此車休。呼李某前往認識。確係其失車。乃令其駛車回去云。

三窃盜同落網

小崗子警察署司法係刑事。於十五日午前九時頃。密行於市內榮町附近。見有怪漢三名負有鐵板一架。向榮町方面行走中。查其行動。似有其他行爲。當加以盤問。三人擬逃走未果。乃一網打盡。逮至署內。詳加審訊。供係籍山東省牟平縣人劉淑濤(二十歲)並山東省濟豐縣人陳草堂(二十四歲)及奉天省蓋平縣人邵忠林(二十六歲)三氏均住所不定。前曾在市內某號充當櫃夥。邵某在市內某烟舖內充當看燈者。因海洛英入癮。故無可如何。落身爲竊云。

勞工慘遭意外災

魯籍人孫洪寬。年二十七歲今住市內東山町福昌苦力宿舍六十人號。充工爲生。每日隨苦力頭裝卸貨物等於埠頭構內輪船之上。糊養身休。平安無事。詎忽於昨十四日午後七時三十分頃。在埠頭十四區停泊之輪船上卸據該船上之鐵棍。全体人員忙作不已。不疑有他。正搬卸中該船上之吊機鋼繩發生故障折斷。適此時孫某在前。未能聞聲逃出。即被打傷於現場。當時胸部腰部負打傷。一時陷入人事不省。由在同帮之苦力某發見。呼告於近邊人等。工頭得訊赶至。見孫某陷於危險狀態。急送病院中救治。一方通知水上署檢驗被害之經過。司法刑事至現場檢驗。見孫某之腰部胸部骨被打折。血肉糢糊。其身上之突已化爲血色。以係發生意外。至孫某之生命據病院之診治。甚爲危險云。

誤斃新婦案 逃叟仍無踪影 所傳縊屍查亦非確

與專制婚姻一大警惕之大連市外三春柳劉家屯李吉貴家誤斃新婦案。圓滿之小家庭。一旦危機驟伏。勢有家破人亡之慘。此種悲劇聞者莫不同情。而逃走失踪之事主李吉貴。目前上午傳說市外海猫屯山林中有一自縊死者之屍休。酷似李翁。沙河口警署司法係因案關重大。急派立岩及高刑事赴地檢驗。於山林中搜查數週。卒至踪跡杳然。判明並無其事。此爲外間傳聞所誤。致以訛誤訛。但李翁逃亡至今仍未返舍。總之其生命如何。仍不可知。其兒以過失致死罪繫獄。老妻孤獨在家。既悲夫失踪。復痛愛子繫獄。終日珠淚交流。其情殊可哀云。

新年 一施一報 禮尙往來
將至正是聯歡感情的機會 但是贈答品很難迎合友方的心理 要想美滿惟有敝號所出的「商品禮券」 美麗雅觀可任友方變需兌換優良商品
大連浪速町 天成號綢緞莊

急告
各國毛皮品特別大廉賣紳商士女勿失良機
一、水獺,玄狐,灰鼠
一、婦人毛皮外套
一、小孩毛皮大氅
一、皮帽手套等類
無不齊備
浪速町浪華洋行對門
大連 美華公司 毛皮店 電話二・三八二二

急告!!
◎閨 ◎秀 ◎淑 ◎媛
買鞋的好消息
新出品 最合潮流女皮鞋
原碼「六扣」
大連西崗 謙益號 靴部

實用萬能 催眠術 特別優待 ▽通信教授—速成應用△ ▽隔地治病—靈驗神速△
學習催眠術有修養身心健補休魄卻除病癖及解決宇宙一切奇妙現象之功能知遠方情形預卜未來吉兇及種種奇妙不可思議之實驗又能治一切奇難痼疾(爲藥石不能治及屢醫不愈者皆收奇效學習最易不論男女老少凡能看普通報紙者皆能通信教授照法修習早日成功如請治療病人在遠方者可用隔地治療法雖隔萬里亦能感應效驗如神芳洲精神學研究所所長鮑芳洲博士主任徐鼎銘專家名馳天下口碑載道現允各地學者來函請求優待各界大募學員(通信教授學費祇收拾貳圓正講義及郵費在內隔地治療費每期三次只收十元)希望者切勿錯過良機備有報名單函索即寄◆接洽納費處—大連市磐城町志發大藥房內
鮑芳洲精神學研究所代理員 于升庭啓

焚照聲明
敝會祖父孫寬領名大照一張坐落梅河村北至梅河計地二百八十二畝因於事變當時被匪將房屋連同該照一併焚燬事關產權除依法呈請補發外特此登報聲明作廢
海龍縣梅河村住民 孫紹德謹啓

聲明圖章作廢
敝人前在開原驛所設之金麗棧于民國十八年十一月一日開市於民國二十年五月一日歇業後所有一切內外諸事均已辦清但因不愼將金麗棧圖章俱已遺失是以日後此圖章無論落于何人之手與發生何樣字據其上如無財東手戳與三人以上證人概作無效特此聲明
聲明人財東 王孟玉謹啓

本報代派處
大連市內 電話 三、四〇五八番
大連西部 電話 三、二三七〇番

各種公司須知
茲有滿洲國新法令頒布自康德四年十二月一日起按照從前公司均一改爲會社和經過一定期間之則歸於無效本所會社創立手續迅速辦理如欲變更會社請本所接洽或函寄郵票四分即爲答覆 股份有限公司「株式會社」 兩合公司「合資會社」 無限公司「合名會社」 各爲該當變更
新京特別市永長路 古賀法律事務所

蝶露蜜美容大講習會
世界最新流行的美顏術法 婦女界來聽無任歡迎!
在美國紐育舉行的一九三七年國際美容競賽大會堂堂入賞的「蝶露蜜」代表山本鈴子女士招聘兩位美容師於大連舉行美容講習會
神代知壽子女士 小口豐子女士 楊莉莉女士

△對來場與會的每位女士、詳細而親切的指導美顏術法
△尤對於顏面生有黑斑、雀斑苦惱的人、及生有粉刺或皺紋的人、教導最有效果的治療法
△對化粧不適合心意的人、化粧後粉痕崩散的人、皮膚粗糙的人務要趁此好機會來任親切的美容師指導根本的治法
〔概不索費〕
演習日程
◎十六日 午後一時起於 沙河口 玉成百貨店
◎十八日 午後一時起於 奥町 瑞康百貨店
◎十九日 午前十時起於 金州北街路西 聚增長百貨店
テルミー化粧品大連批發代理店 德信洋行 八幡町三八 (電2—二三六五)

新高 香蕉糖
新環蕉香 高球蜜味 糖融化佳 果名糖絕

新高 駱駝牌糖
含有維他命 ABCDE 榮養保健第一之駱駝糖
附帶彩品
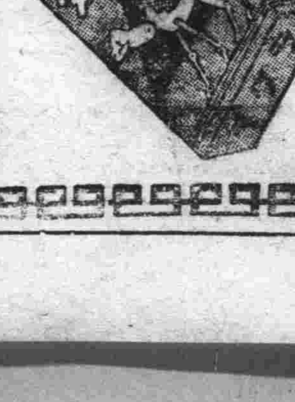
新高製菓大連工場

程瞻廬編・風流香艷小說・風流韻事・冠絕古今・
古今艷史 (第五集) 現已出版
全書共爲五集・每集特價四角・外埠郵費四分・奉天三友書局發行

冀東專頁

北寧鐵路機務處 令督察司機人員
期在以安行旅而維治安

【臨榆】北寧鐵路機務處。以司機司爐司行各員工。職責關係重大。爲安行旅而維路政起見。特於昨日訓令各機務段。隨時應對所屬嚴加督察。嚴加誥誡。茲誌訓令原文如下。查司機司爐司行車。安全所關。責任至爲重大。舉凡應行重意事項。自應特別審慎。以安行旅而維路政。本處對於此項語誡。業經三令五申。乃近日以來。傷害行人案件。仍復層見迭出。雖多數由於傷害者。不知戒懼。或情甘自殺。遽罹禍殃。但當事員工。或漠視應盡職務。或未弭患無形。其咎固所難辭。茲後機車出房之先。務應嚴加檢驗。中途瞭望。以及車上站上車務人員之儆告。尤應特別注意。所有醖酒賭博等事。概不得沾染。凡此諸端。皆爲行車必要。注意之要點。各該司機司爐等。務切實舉行。如再有違犯禁條、致發生傷害行人情事。律章俱在。自難姑容。即或咎在行人。該司機司爐等職責所關。亦應盡可能範圍設法避免。蓋保安防危。路政之先要。好生惡死。人類之常情。誰無父母。誰無妻子。同爲圓顱五趾之倫。忍見斷肌傷肢之慘。是在當事員工激發天良。有臨時而懼之意。則此項事件必可漸次減免。倘或漫不經心。漠視職責。視死傷爲常事。以生命爲等閑。既乖天和。實背人道。縱逃顯明之處罰。豈無良心之制裁。特此令仰各該段長對於所屬。隨時督察嚴加語誡、並轉飭所屬一休凜遵爲要此令。」

警局整頓市內交通車馬 行人得以平安無阻
騎脚踏車無灯鈴者處罰

【唐山】本市警務局。以市民所乘之脚踏車無燈鈴者頗多。茲爲整頓人民行路安全起見。對於車馬馳驟街頭。加之限制。并令概按車鬧燈鈴等件。以保安全。並佈告週知。乃進日以來。遵辦者爲數固然不少。惟仍有玩忽不按者。是以於九日。警方派警認眞查察。於該日竟捕獲未按者八十餘名。均已分別懲罰。以儆效尤云。

南京已告陷落 舉行慶祝大會

【臨榆】自事變勃發勇猛之友軍捷報頻傳暴戾之黨軍節節敗退。目下視爲根據地之南京陷落亦只時間問題。而南京之陷落。實國民政府之日末窮途。事變暫告一段落。則吾民衆由此踏上光明之途。日滿中三國親善。明朗無阻。實至堪慶祝之事本市日滿冀各當局有鑑於斯。特於昨（七日）下午二時齊集東方賓館。討論舉行辦法。決定沿街搭彩牌。各處粘貼傳單標語。會場於日本小學校。開會如儀後。旗行列示威遊行。以引起市民之注意。只待捷報傳來。定有一番盛況。其開會秩序如下（一）開會詞。（二）日本國歌合唱。（三）橫山特務機關長訓詞。（四）祝詞。（藤井領事。向井稅關長、張縣長）（五）大日本帝國萬歲。（長野民會長。張縣長。金協和支部長）（六）閉會。

幼童傷害致死 判刑三年六月

【唐山】盧龍縣人蘇二和。年十五歲。於本年春間。因與玩鬧。一失手間。將該人碰傷。並因而致死。當即興訴將蘇羈押在縣。幾經審詢。經判處有刑徒刑三年六月。送達判決書後。蘇不服上訴於高等法院。唐山第四分院。院方受理後另將蘇解唐。以便偵訊。昨經縣府警二名。將蘇解唐。略訊後。即飭令收押。俟再期審理云。

北寧職員進級加薪 對不良處加以糾正

【臨榆】北寧鐵路局長陳覺生氏。以該局於前者非常時期。雖稍受影響。幸賴全体員工。忍勞耐苦。奮勉從事。近來營業逐滿發展。爲鼓勵計。特予全路員工進級加薪。業經令飭遵照。山海縣站廠各處刻正進行中云。

又訊北寧鐵路管理局。頃爲改善所屬各段員工服務情形起見。業經昨日派員分赴各段開始調査。一方調査餐飯車衛生。一方調査各員工工作情形。限於半月內擬具視査報告表。呈報總局評議後。加以改善不良之處。及對員工服務欠佳者。嚴加糾正云、

縣令各分局所 嚴加査拿無賴

【玉田】縣長王鴻遵氏。以時局雖已現明朗化。人心尙未大安。市井無賴。平時即肆無忌憚。無所不爲。際此風聲鶴淚之秋。更變本加厲。任意以衆暴寡。欺壓良善。茲爲保障民命。以靖地方計。昨特令仰警務局及各分局所。對於境內奸宄莠民。嚴加査拿。執法以繩。民衆倘有無辜被非法欺凌者。准予依法控究。聽候澈究。期使地方安堵。乜些無驚。庶符公安之意旨云。

縣令各鄉長副 認眞興工修路

【豐潤】縣各區縣路。歷年春秋兩季。均由縣政府飭令各區督促各村鄉長副等撥工興修。迭經辦理有案。本年夏季。雨水過多。雖免被雨水沖刷塌陷。或車馬踐踏。以致坎坷不平。更有將兩旁道溝耕種已毀。侵及道基者。種種情形。不一而足。現時秋收已畢。農正事暇。本縣縣政府。以分令各分局所。遵照歷次頒發路表。及修路辦法。迅將各該管路段。按舊日習慣。督飭各村鄉長副。認眞興工修治。以便行旅。所有道基道溝。務須恢復原狀。限文到一月內。工竣具報。以憑派員驗收。不得稍事敷衍云。

二少女不堪領家虐待 遇警聲請救濟

【唐山】警備第二分局。福星屯分駐所。於八日淸査戶口時。於仁義胡同三號曾陽氏家。突有二少女上前哭訴。聲稱不堪領家虐待。情願投濟良所。即死不歸等語。該警即將戶主曹楊氏。領家馬曹氏。（在趙各莊開書館）及受虐待之二女士。一名馬秀貞。（十八歲）馬鳳貞（十七歲）等。一同帶所轉送分局解總局訊辦云。

三好氏檢驗警士

【臨榆】山海關特種幹務局三好顧問。學識淵博。經驗宏富。蒞任以來力疾從公。政聲所被。口碑載道。該氏以警察負責維持治安。關係重要特於前昨兩日對全体警察分別檢驗。並發表訓話。勗勉有嘉聞將對各警士之成績稍次者。於訓練所成立後先期訓練云。

互相酬贈
●風間顧問與王貫三氏●

【昌黎】警防第二區隊長王貫三氏。榮轉警察學校教育長職。常親書。精誠努力。東亞和平。八字留贈區隊部風間顧問。而風間顧問。復贈王公銀盾一架文曰。至誠通天。按此二公酬答。相見以誠。從此互相推誠。努力滿華親善途徑。則東亞明朗化。正可期待也。

警防二區隊長 王彥東氏接充

【昌黎】駐防警防第二區隊長下貫三氏。榮轉警察學校教育長所遺職務由冀東政府令。警防第一總隊督察長王彥東氏調升。査王氏係高等軍學研究班畢業。在部隊經驗宏富。將來必有一番新的整頓。吾昌商民倚畀甚重云。

召開鄉務會議

【玉田】縣第二分局長韓雨春。近以時屆冬防。宵小潛滋。境地淸安。亟關重要。茲爲防患未然計。特于日昨。召集所屬各鄉長。開鄉務會議。討論防匪。維護地方安全辦法。并對縣頒之會哨。及巡邏規定。督促切實施行云。

設水利制產公司

【唐山】冀東財政廳。以區內沿海岸線甚長。魚產頗爲富饒。前者曾有漁稅之徵。嗣經辦理不善遂告停徵。茲該所爲整頓稅收以裕庫欵起見擬成立水利植產公司。統制漁業。詳細辦法。尙在擬定中。近期內或可施行云。

韓局長積極整頓

【玉田】縣警務第二分局長韓雨春。自蒞任以來。對於警務。積極整飭。百廢俱舉。成績卓著。早已有口皆碑。頌聲載道。近復以局內長警。老幼間雜。缺乏學術訓練。特汰弱留強。並於晨昏出操二次。實行精神談話。各警士已見長足進步。精神煥發。首創新猷。俟後各區。以爲儀型。認眞倣效。定可實現警察之眞精神云。

惟恐貽誤青年 焚毀黨化書籍刊物

【玉田】縣府以冀東防共自治政府之要義。首在排斥共黨脫離赤化。政府茲値日冀滿聯合一致。厲行排共。鞏固東亞和平之際。關於共黨邪說書籍刊物。亟應嚴加取締。以免淆惑聽聞。貽誤青年。茲爲收澈底禁絕實效計。已派員赴各書肆。搜査對於鄒韜奮。王造時等著作。及推祟黨化。排斥日方之書籍刊物。均予沒收焚毀。同時並飭令各校。對於圖書館所備圖書。有關於上項文字者。亦予以焚毀。俾消隱患於未然。而免壞人心。志違反防共之意旨云。

無線電收音機 現已解禁

【臨榆】自事變盧溝橋事變勃發後。南京政府假藉無線電爲宣傳利器。發放荒謬言詞淆惑聽聞。當局爲免人民受其鼓惑。誤入歧途。曾禁止無論官民之收音機不准收聽。近來華北大局。業經底定。冀東政府爲發揚文化傳達政令起見。特在唐山設立廣播電台。每日報告正確消息。各縣官民收音機一律解禁。准許隨便收聽。本縣業經奉到明令。昨已佈告週知云。

三河教員被搶 險未凍殭

【香河】三香交界之吳辛莊。設有短期小學一處。教員乃臨近蔣店子人吳某。該教員昨夜正在酣睡。突去土匪二三人。將該教員衣服。被褥等物。及自行車一輛。統行搶走。該教員身無衣袴。無法避寒。挨至天明。險未凍斃。學生上學。方將棉衣取來。一般人皆曰。土匪太惡作劇矣云。

●顧問縣長 巡閱防務●

【香河】縣長唐祖熙。顧問伊藤順。昨乘汽車赴城北騷駝港警務分所。巡閱防務。并檢閱警隊操術。因該隊長董雲祥。訓練有方。步法整齊。精神奕々。縣長顧問甚爲滿意。并聞凡分局分所。依次巡閱。以定優劣云。

農民投井 幸慶更生

【香河】城北打鶴戶。有農民趙春和者。年逾不惑。昨因細故。與村民楊某口角。趙某一時心窄。欲謀自殺洩忿。投於井中。幸經村人査覺。打撈上岸。施救多時。始行更生。後經事人慰勸。給兩造調解。趙某氣憤始平云。

◇調聖典禮 極爲隆重◇

【香河】縣長唐祖熙。奉令每逢朔望日。舉行調聖典禮。以昭尊崇師表。挽救黨治下之頹風。本月三日爲舊十一月朔日。縣長率合府職員。及警務局長溫首春。男高校長石光斌。女高校長王金棟。簡師校長唐組成。教育館長李成等。赴文廟舉行調聖典禮。注與春秋祭丁無異。典禮極爲隆重云。

精錡

身体虛弱的人
思慮太深的人
操勞過度的人
患淋濁病的人
有肺癆病的人
精神過敏的人
戒毒品時的人
久病初愈的人
患包頭炎的人
全都容易犯遺精病的致使体質日虧久久不能恢復
精錡是專治此病的藥俱有強身保腎鎖陽固精平腦寧神鎮慾安邪之功
主治有夢遺精無夢遺精白晝滑精尿後泄精

（定價四角、一元、二元）

優待券
函購者剪下此券連同藥資一齊寄至奉天寶康藥行則原班將藥奉上免收郵費印花郵票限値一分一枚的十足通用

寶康藥行
發行所奉天大西邊門外
（代理店）（開原）德太臨（公主嶺）義和順 三合德（四平街）和發瑞（新京）耀庭藥房、中西、中法、五洲、泰和、中興（吉林）五洲、中西、福光（哈爾濱）泰昌堂、協天西、美華（龍江省）中西、（海城）新昌（熱河園場）基田（綏中）大生（大連）康德記、德記福、德記西、（黑河）大同藥房等

ネオアルサミノール
NEOARSAMINOL

三共 SANKYO

蒙稱爲第一有効之日本產砒素驅梅劑

606號共同發見者

醫學博士秦佐八郎先生所發見且保證其品質之唯一的日本產品

國際聯盟保健部委員會製本化合體之標準品、勸凡製品須合於此者……日本藥局方第五版收載本類化合體且規定其化學的並動物學的試驗方法——

「NEOARSAMINOL」合於國際聯盟保健部委員會所指示之標準自不待言、於局方試驗尤於效力試驗特示甚優秀的成績宜哉！蒙稱爲第一有効……

包裝有 0.15 0.3 0.45 0.6 0.75 0.9瓦裝1管裝及10管裝

東京・室町 三共株式會社

確有驚人偉效的內服用新鎭痛劑

聖得龍（セタロン）

頭痛、暈船暈車、耳痛、牙痛、腹痛、月經痛、腰痛、外傷痛、失眠、手術後之疼痛、因折骨及脫臼之疼痛、各種神經痛及風濕、僂麻質斯等、均有卓効。

用量 一次用二乃至三錠。服用後經二十—三十分鐘、漸顯効力、而約十二少時間繼續奏効、故尋常一日服用兩次、便可。

包裝 一瓶 六錠裝・三〇錠裝 一〇〇錠裝・五〇〇錠裝

日本東京市日本橋區室町二丁目
總發行處 三共株式會社

泰東日報

創刊 光緒三十四年十一月三日 明治四十一年十一月三日

發行人 柳町精一 編輯人 趙忠悅 印刷人 李福綸

社址 大連市飛彈町六十七番地

電話 編輯局 二四五二四 二八〇九一 販賣部 二八〇九二 廣告部 二八〇九三

價目		
本埠	零售每份五分 每月壹元三角	
外埠	每月壹元四角五分 半年八元四角 全年十六元六角 郵費在內	
廣告	每行(五號字十三字)一日二角、指定特別地位加倍 長期另議	

排除一黨專政敦厚邦交 努力防共確保東亞和平
中國臨時政府之施政大綱

(北京十五日國通電)中華民國臨時政府、十四日在居仁堂業舉行組織典禮、即日開始實行政務、臨時政府、待望不遠有正式政府之誕生一事、在十四日所發表之宣言中、已有表明、玆本諸左開施政大綱、以努力內外百般之施政整備、(一)內治政策 一掃國民黨一黨專制所貽留之黨治之弊、施行眞正本諸中國民衆總意而爲中國民族謀幸福之政治(二)經濟政策 確立農民本位之農村對策、並盡力開發資源產業、以謀民衆生活之向上、(三)東亞政策 以東亞道義的民族協和精神爲基礎、敦厚邦交、謀眞正的親善提携(四)對外政策 從前政府所負担之對外義務、而對國民所公開之債務等義務、出而代之、負一切責任、不非禮侵犯諸外國權益(五)防共政策 絕對排擊容共政策、進而與防共諸國協力、以保東亞本來之和平、

【北京十五日國通電】臨時政府成立式後、行政委員會委員長湯爾和氏、在居仁堂接見A・P、路透、U・P等外國人記者團數名、作初次會見、用談話形式、說明新政府成立意義及其目的、湯委員會長、經秘書王曾思作翻譯、用法語談話如下

本日(十四日)所成立之新政府目的、在排除國民政府之秕政、以建設公正的民主國家、特別與世界友邦携手、排擊共產主義、以貢獻於東亞永遠之和平、最後關於新政府之組織等、曾有說明、和氣靄々會見約三十分鐘、

五大綱領、向其實現途上邁進、十五日業已採取開始實行

中國臨時政府之誕生 北京各界歡喜若狂
全市民總動員遊行慶祝

【北京十五日國通電】待望之中華民國臨時政府、已告成立、北京各界市民、歡喜若狂、爭懸五色旗、表示慶祝之意、十五日午前自十時開慶祝遊行市民大會、講演會、眞可爲市民總動員之慶祝、是日天氣稍有浮雲、却極暖和、市民陸續聚於東西南各城門、分乘汽車、戴重汽車、分爲三班、遊行市內「撒布慶祝成立新政府」「歡喜奔騰」之傳單、標語、午後一時遊行部隊、及市民數萬衆在天安門、開市民大會、關於新政府成立意義、國民黨政權之崩潰、東亞防共戰線之强化、中日提携意義等事、均有市民有志者熱烈的講演、全市各中小學校等學生數萬、亦參加天安門之慶祝大會、手執五色旗、遊行、午後六時、在中南街、懷仁堂開中日聯合慶祝大會、中日各界要人市民有志者三千人、開一大祝賀宴會、舊都北京、重爲中華民國臨時政府首都、一時歡聲遍市

山東北部各界代表 表示支持新政權

【德州十五日國通電】對於新政權之樹立、中華民國臨時政府之誕生、山東亦起慶祝之聲、蒙日軍庇護之北山東省民衆、以南京政府之沒落與得由黨軍閥之摔取解放出來、均放聲歡呼、省民十分之九已歸還鄉、昔日之熱鬧狀況、已然恢復、德州各街路、均貼有「南京陷落」「黨政府沒落」「中華臨時政府誕生」之傳單、十四日午后二時、治安維持會代表、會長、城內外府近村長等參集、於國民代議院、宣誓支持權則往訪日軍〇〇部隊長、慶祝新政權並致謝辭、十六日開德縣下民衆大會、並定十九日各縣治安維持會代表、各鄉鎭長等參集於德州、開山東民衆之新政權慶祝大會、受此新情勢所刺戟之北部山東各治安維持會內、大同團結之機運驟然濃化、其參加新政權、積極的實現明朗如山東之空氣逐漸提高、

支持新政府團体 最近可結成

【北京十五日國通電】十四日正式成立之中華民國臨時政府、在成立宣言中、曾向中外宣明、本諸左開、一、恢復民衆國家、一掃一黨政治、二、排除共產主義、三、發揚道義、敦睦友邦、四、開發產業、民生之向上、五、權責之制定、

之臨時政府此眞摯的態度及所宣明之理想、俄然博得民衆盛感、關於支持新政府、打倒國民黨政府之機運、各地均已抬頭、不遠似能組織支持政府民衆指導敎化之有力團体云

爲傳達民衆之希望 各縣派代表晉京

【石家莊十五日國通電】河北省南部及河南省各縣、十五日各縣業開新政府成立祝賀大會、並定二十日於磁縣開各縣聯合慶祝大會、派代表數百名晉北京與王克敏行政委員長等新政府要人會見、祝賀並傳達河北南部各縣及河南省各縣民衆對新政府之希望、

張家口澎湃而起 祝賀新政權

【張家口十五日國通電】張家口正在慶祝南京陷落之際接得華北新政權樹立之消息、全市則均爲之感激、十四日有執旗遊行、提燈遊行、高蹺、遍市祝賀聲、按蒙疆新政權、隨日軍正義之戰、脫去劉汝明之背政而告成立、其蒙疆新政權民衆、極望東亞永遠和平、今開華北同胞抱同一信念與希望而蹶起、携手而行、非常感激、全蒙疆七百萬民衆期待與全中國民族大同團結、早日爲達使命而邁進、

日軍已佔領幕府山

【上海十五日國通電】上海日軍十五日正午發表一、攻略鎭江之天谷部隊、十三日天尙未明、由該地附近開到長江北岸、在施家口附近攻破占優勢之中國軍、繼則攻江北要衝揚州城、十四日午前二時四十分、將該城南門占領、二、山田部隊占領江陰要塞後、攻破中國軍之抵抗、沿江岸西開、十三日午後四時三十分、將紫金山東北烏龍山砲臺占領、鹵獲大砲十八門、高射砲四門、繼之砲轟南京北側幕府山砲臺、十四日午前十一時將該砲台占領、

南昌空中又演空中戰 擊碎華機二十八架

【〇〇日軍基地十五日國通電】日本海軍航空隊、佔南京後、第一次空襲南昌、演起空中戰、擊墜中國飛機七架而還、即十四日午后二時半、田熊大尉指揮之〇〇機、長驅飛到南昌時、十架中國飛機在空中待機、意在邀擊、俄然演起空中戰、新井一等航空兵曹機爲頭陣、率先急追、忽而擊墜一架、復有梶原一等航空兵機、闖進中國飛機隊中、又擊墜一架、小松大尉機、對反擊而來之中國飛機、用機關銃掃射、該飛機則黑烟一樓而墜、貼川二三等航空兵曹機、與兩架飛機交戰後、兩架均被擊落、又今村二空曹機、追中國飛機兩架、直至地上二十公尺、該中國飛機機首撞地大破、堤三空曹機、追擊支離滅裂而擬謀逃計之中國飛機、約五分鐘後、完全擊墜、其日本飛機在南昌上空之盤旋數週、相率飛還、

【上海十五日國通電】日本海軍航空隊〇〇機、十四日過午長驅空襲中國空軍重要根據地之南昌、收得絕大効果均平安飛還、

本報啓事

本報於加盟滿洲弘報協會後、即增加資本、擴張機構、得能有躍進發展如今日者、皆讀者諸君之所賜也、衷心感激曷勝言宣、惟近年以來、新聞用紙、以及諸種印刷材料、一致暴騰、故本報決由康德五年一月一日起、改正合理的報價、雖知有背於愛讀者之意、但此乃不得已耳、種種苦衷、倘希亮察是幸、

改正定價 本埠 壹圓參角 外埠 壹圓五角

泰東日報社啓

日軍又佔揚州古城

(上海十五日國通電)於海軍航空隊掩護下攻擊由水面爲南京防衛陣二線鎭江要塞之堅壘之安達、永津各部隊、於十三日未明在揚子江北岸之敵前上陸己告成功、在途中將殘敵擊滅、奇襲捉敵之寢首、於十四日夜半、佔據北岸之要塞揚州城一角、繼續前進攻擊中、

【上海十五日國通電】永津、安達兩部隊、奪到手中之揚州城、乃南岸鎭江要塞與扼長江之軍要關門、並地當遠通華北之大運河基點、據謂往昔日本遣唐使安倍仲麿、吉備眞備等、在此處上陸赴洛陽、誠爲留有興亡幾千年之傳說之舊城、

【上海十五日國通電】日本艦隊報道部十四日午後六時發表、海軍航空隊、十四日午後、又長驅空襲中國空軍根據地南昌、在新舊兩飛行場待機之爆炸機約四十架之中、炸碎廿八架、復與十數架演起空中戰、結果在鄱陽湖附近擊墜七架、

一、在新飛行場、精銳重爆炸機三十架之中、炸碎十八架

一、在舊飛行場、爆炸戰鬥機十五架、炸碎十架、

再度空炸廣九粵漢

【香港十五日國通電】十日本海軍航空隊〇架、十四日衝破濃霧、轟炸廣九鐵路樟木頭橫瀝、午後十二時四十分復以〇〇架編隊、猛炸粵漢路各處、

白宋兩巨頭之合作 今後動向堪注目

【上海十五日國通電】白崇禧當事變一起、即入南京指揮大本營之抗日作戰、祇因上海戰線之敗戰、所醞釀之大本營內部的動搖、心中不悅、在蔣介石脫出南京以前、已離南京經漢口、返廣西省南寧、重唱大廣西主義、據謂目下在南寧弃走、以資新編十二個師十萬廣西軍、再者宋子文、當日軍包圍上海後、秘密逃出上海、以香港、廣東爲根據地、暗中活動、以培植經濟的勢力、至白崇禧、宋子文之合作如何、目下雖無任何具休的表示、然以兩廣作地盤之白、宋兩巨頭動向、該地方又有密切的對英關係、可爲今後西南之一目標、極惹人注目、

張敬堂歸順

【石家莊十五日國通電】在漢陽(大名南三十里)南樂、龍王廟一帶擁有莫大勢力之民團統領張敬堂、十五日率七百部下歸順日軍、此民團有軍器、一向合股抗日、受中國軍指揮、對日軍弄敵對行動、此次接得南京陷落與新政權樹立之消息、悔悟前非而歸順者、該等歸順、以致該地方殘兵受非常的衝動、

愛爾蘭自由國 承認意併阿

【達布林十五日國通電】愛爾蘭自由國首相魏烈拉氏、於十四日在議會、答議員之質問言明自由國政府有承認意大利併呑阿比西尼亞之意向如左、愛爾蘭自由國政府擬於最近任命駐羅馬公使、公使之信任狀之名義豫定稱爲意大利國王兼阿比西尼亞皇帝、再駐西班牙愛爾蘭公使對比爾波政府任命、故同公使目下並保持與傳蘭哥政權外交的接觸、豫想爲英帝國之一員然爲聯盟國之自由政府反本國及聯盟之方針、若承認意大利之併呑阿比西尼亞時、則將爲一國際的重大波紋云、

南京陷落 大阪祝賀風景

【大阪十五日國通電】大阪之祝賀南京陷落及戰捷、十四日夜、達最高潮、午後六時、市職員開南京陷落祝賀大會、遙拜皇居後、對陣亡者默禱一分鐘、乃決議對日軍拍電感謝祝賀、最後由市長發聲、三呼萬歲禮成、其後開市民祝賀大提燈遊行、其歡呼萬歲之聲幾達南京城、

南京戰華方損害 約達六七萬人

【上海十五日國通電】日本軍攻略南京後、掃蕩在城內外支離滅裂而出沒無常之中國敗殘兵、並當攻略南京之際、在城內外所俘虜之中國兵、僅大野、野田、助川、片桐等由東北進攻時所捉捕者、亦不下一萬、雖總數刻尚不明、推算至少可達六、七萬、此外並鹵獲戰利品、

海軍於寧海軍部前 舉行盛大入城式

【日本〇〇艦上十五日國通電】制扼首都南京門戶揚子江之日本〇〇戰隊、十五日與長谷川中國方面艦隊司令長官、在國民政府海軍部前廣場、舉行盛大的進城式、是日長谷川長官、近藤〇〇戰隊司令官及幕僚以次陸戰隊、海軍重砲隊、約〇〇名、隊伍堂堂、於南京城市行進、復響應陸軍部隊、以完成千古光輝之進城式、

天津治維會解散 改稱市政府

【天津十五日國通電】中華民國臨時政府、業告成立、同時北京地方維持會、十五日午前解銷、而北京市政府復活、天津治安維持會、十五日午後三時、高凌霨氏等委員、在北京聚會正式宣言、解消維持會、同時決定改爲天津市政府、天津特別市市長高凌霨氏、兼任河北省長、恢復地方治安、廢止各縣維持會、設置縣政府、

阮大使參內

【東京十五日國通電】阮滿洲國大使於十五日午前十一時晉宮中參內、作南京陷落之御慶祝記帳、當即退下、再於同十時半拜謁閑院參謀總長宮殿下御殿、恭呈南京陷落之御祝詞後即行退出、

華軍增强第二國防線 以江西南昌爲根據地

【上海十五日國通電】在南京攻防戰時、一敗塗地之中國大軍、打開血路而逃、分津浦路及揚子江水陸二路、陸續向蚌埠及安慶集中、中國收容此等敗殘兵同時以安慶作中心、以安徽、江西、浙江之山岳地帶作背影、修築半永久陣地、以此爲第二國防線、欲與日一戰、又一方面、爲阻遏日軍由水路進攻、由安慶附近至九江、設數道封鎖線、安徽、江西兩省、以第八十七、第八十八、第三十六各師中央直系軍作基幹、招募新兵加以補充訓練、傾注全力重整旗鼓、以此增强抵抗力、似乎又將大本營遷南昌、網羅張群、熊式輝、陳誠、張治中、楊杰等中國軍事智囊、以講對日抗戰之新作戰、日華糾紛、將以南京陷落爲一轉機、更增其戰線之廣澗、中國所謂長期抵抗之新步驟、以南昌爲根據地之中國軍活動、愈將興盛、

蘇聯肅正工作 廿一名宣死刑

【莫斯科十五日國通電】據A・P通信社莫斯科支局十四日所報道稱、最近有二十一名之蘇維埃市民成爲肅清工作之犧牲者、一括被宣告死刑、犧牲者於十月中達四百二十二名、於十一月中達二百五十二名、於十二月內、已達四十八名之多云、

江蕪間航行安全

【上海十五日國通電】在揚子江左岸長野、山田兩部隊之佔據江浦浦口一帶、永津、安達兩部隊之掃蕩揚州一帶之殘敗華軍、已將由江口至蕪湖四百哩餘之航行、安全確保矣、

小孩專門的傷風解熱藥

歐音

傷風眞可怕

傷風是萬病的起原。

小孩發熱、尤不可粗心、倘誤調理、危險萬分、給吃安全「歐音」速治最妙。

小孩勿給大人的解熱劑、須以小孩專用的解熱藥「歐音」其味適口、小孩樂用、吃後解熱彷彿潮落、即可解脫危態

主治 小孩的傷風、發熱、流行性感冒、麻疹、肺炎、百日咳及其他一般熱症

効能 奏効神速

藥價 金一毛、金三毛、金五毛、金一元

總發行處 大阪 丹平商會藥房

代售處 東京 日本賣藥會社

同 大連 井上誠昌堂

同 奉天 哈爾濱 佐藤廣濟堂

同 新京 新京藥品會社

同 圖們 新井藥房

石頭城上日旗飄揚 舳艫相銜鐵艦橫江
機上下瞰佔領初日之南京

〔〇〇日軍基地十五日國通電〕記者爲鳥瞰日軍占領第一日之南京起見、十四日午前九時二十五分在〇〇日軍基地搭機起飛、經太湖上空一直飛磨盤山上、此乃南京防衛第二道陣地、自山巔至山腹、均有中國軍爲清掃射界所放火之痕、嗣由日軍脇坂部隊率先進城之光華門上空、飛進南京城上空、高度在二百公尺、自雨花臺至城門、各處有爲抗日犧牲之中國兵屍体、城墻上日章旗飄揚、日本將兵在城墻上來往、似在搜尋亡友之遺品、中山東路南之南京防衛司令部起大火、飛市街北端獅子山砲臺時、城外北方頻有鎗聲、是日軍助川部隊討伐殘兵、下關長江水面、有日軍〇〇戰隊懸〇〇旗、威風堂堂制壓江岸、歸途飛往中山陵、該中山陵爲防日軍空襲、塗成褐色淺鼠色、句容道上之中央軍兵舍、盡化爲廢墟、在一百五十公尺之低空、急返基地、在小河旁之稻田、橋梁兩端等、建有江南日軍勇士之墓標、不禁感激、午後一時十五分飛還〇〇基地、

槍烟彈雨中黨臭消滅 萬歲之聲到處可聞
被佔領後之南京市內狀況

【南京十五日國通電】南京全市早有秩序、置於日皇軍之統制下之柏油坦平的道路、因懼日空軍襲擊、在市內各處所掘之避難壕上、映有暖和之小陽春日光、頗爲明朗日皇軍萬歲之聲、到處爆發、市內一周之記者、先訪日本總領事館、在日高參事官、至最後死守之屋上、翻飛經有半年間之日章旗、於十三日午後五時被岡本（保）部隊奪還、將已銹之鐵門放開入內、在庭中鉢內培植之菊、已枯萎落葉散亂、實有荒廢之感、宅內館員一同沈着、整頓撤退之跡、並行器物之配置、於國民政府之管理下總領事館、已免掠奪之禍、各門所貼封印、仍舊殘留、總領事館充爲中國之野戰病院、在各階各室有約一千之傷病兵放開蹂躪之眼、窺視警備兵士之顏、懸掛各國之國旗之建築物、皆無日空爆之跡、在街路有觀覽戰跡之形跡外人等、均略同音稱「驚歎日本軍正確的爆擊」一般毫無被害、反此軍事施設完全被擊壞、因日本軍來此、頗爲喜悅歡迎之、將兵與集於由國際委員所統制之避難民區內之南京市民互受和藹談話云、十四日晨、市民之還城、絡繹不絕、其中外國僑民、搭汽車來往、更不爲奇、中國銀行、交通銀行等重要機關、日軍未曾涉足、原形存在、嗣後均可開辦、

日飛機所炸地帶 全與軍事有關
對以外建築物未染一指

【上海十五日國通電】十四日朝俯視南京繁華市街之中華路以前中山東路以南之狀況、自八月日本海軍機空襲南京以來、逾時四月之久、今已全歸和平、南京城內、各街路盡是日本軍、其中有戰車、側車等往來頻繁、感覺日軍之維持治安力之大、惟街路各處、有防空壕與土囊之市街戰陣地、而此街道亦無機關爆炸之跡、其日本海軍機、轟炸軍事施設若何的準確、定可想見、十三日夜、掃蕩殘兵、市街亦次漸第恢復

[illegible]

華新政府 經濟顧問
內定內藤熊喜氏

【大阪十五日國通電】此次成立之華北新政權經濟問題、宜由與華北經濟的地理的皆有密接關係之大阪財界選任之意見、新政權有力化、玆者候補者、有已內定日本電力副社長內藤熊喜氏模樣、按同氏乃電力界第一位中國通、爲政治經濟研究會之主要會員而活躍、殊爲適任者、

意國在華軍事顧問
已撤退本國

【伯林十五日國通電】據哈瓦斯通信社之報道稱、意大利政府已決定撤回之中國軍軍事顧問十名之飛行將校由漢口抵香港、再三十名之海軍空軍顧問亦依於政府之命令、於十一月廿四日由漢口撤退、

南京飛行場
日機最初降陸

【〇〇基地十五日國通電】神崎部隊柿本伍長操縱牧田中尉同乘之陸軍之軍〇〇機、於十四日朝由〇〇基地離陸、至午前九時三十分、在南京郊外大校場飛行場、印入日軍用機最後之車輪、安抵基地、

日政府將於議會 奏請御前會議
以資樹立帝國堅固方策

【東京十五日國通電】政府與大本營側之連絡會議機於前日於十四日午後在首相官邸舉行、關於南京陷落之日本之對華根本方針、以由各方面之詳細的情報爲基礎、進行具体的審議、自十五日正午起、舉行第四回會合、據觀以此決定今後之對華根本策之大綱討議、故政府側於最近議會、奏請御前會議、愈行樹立日本之東亞安定勢力之不拔方策云、

日靖國神社
舉行奉告祈願祭

【東京十五日國通電】於南京陷落之後、鎮祭陣歿之英靈之九所靖國神社、自十五日午前九時起舉行南京陷落之奉告及國威宣揚之祈願祭、

大橋神吉 新舊外務長官
十四日作事務交代

【新京十五日國通電】已於十一日發令之新舊外務局長官之事務交代自十四日午後一時起在外務局長官室、由大橋舊長官與神吉新長官間關於政務關係事項及外交各般之事項、作詳細的說明、並進行討議、至午後四時、交代始完了云、

松井大將夫人
身着白衣看護傷兵

【東京十五日國通電】上海方面最高指揮官松井石根大將夫人志願特志看護婦之事、已誌前報、刻下已被許可、故同夫人於十四日午後二時、身著白衣制服、在澁谷之赤十字病院、縛傷勇士等之繃帶及照顧食事等之義務云、

軍機保護法（下）

五、前項各號以外之特別區域以勅令指定者以此爲軍事機密特別地域、

第九條　治安部大臣以命令、禁止於軍事機密物件或軍事機密地域或軍事機密特別地域、行左之揭載諸行爲、再得制限、
一、航空、航行
二、測量、觀測、調查、視察、工作或使用
三、撮影、模寫、模造、或複寫複製等
四、居住及其他出入

第十條　當該官吏爲保護軍事上之機密計、認爲必要時、得入於依於命令所規定之必要場所、作調查或借圖書及其他之物件、領置或對關係人尋問、

第十一條　依於偶然之原由、領有軍事上之極密圖書物件者、服從命令所規定處、須毫不遲滯、對當該官署報告、

第十二條　不得正當的許可、或反違許可所附之條件作第九條各號所規定之行爲者、處以七年以下之徒刑或三千元以下之罰金、

由違反前項行爲而發生之圖書物件交付他人者、處以十年以下之徒刑或五千元以下之罰金、

將由第一項之違反行爲而發之圖書物件公布或向外國或爲外國而行動者、或交於匪團者加以一年以上之有期徒刑、第一項及第二項之未遂犯處罰此罪

第十三條　左各號之一該當者、處五百元以下之罰金或拘留或科料、
一、依於第十條之規定、阻害當該官吏之執行職務者
二、依於第十條之規定、不作對當該官吏之尋問之答辯、或作虛僞之答辯者

第十四條　違反第十一條之規定者、處一年以下之徒刑或五百元以下之罰金、但因情狀得減輕其刑或免除之

於前項之場合、湮滅屬於軍事上之機密圖書物件、或隱匿者、處以三年以下之徒刑或處千元以下之罰金、

第十五條　以犯第六條或第十二條第一項乃至第二項之罪之目的、誘惑他人或煽動者、處以二年以下之徒刑或千元以下之罰金、

第十六條　因犯本法之罪所得之財物若不屬犯人以外者時、則沒收之、依於其財物於犯人以外者、或消費及其他之事由、不能將其全部或一部沒收時、則追徵其價格、

第十七條　供於本法所規定之罪用物、或因犯罪行爲而所發生之物件、除裁判沒收場合無論屬於何人、得依於治安部大臣所規定處沒收之、

第十八條　犯第二條、第五條第一項、第六條或第十二條第一項之罪者、於未經官發覺前、自首時、則減輕其刑或免除之、

前項之規定第二條乃至第四條、第六條及第十二條之未遂犯、亦得適用、

第十九條　本法之罪、依於刑法第四條之例、

第二十條　本法之罪、攻守同盟國之軍事上機密、以此看做爲帝國者、攻守同盟國以外之外國人、國体以此看做外國、

附　則

本法自公布之日起施行、國境地帶及測量制限法、將此廢止、

滿重工業會社 新設調查部
包含弘報東亞課等

滿洲重工業會社將於廿七日在新京、舉行創立總會、進行正式成立之計畫、新會社決定由滿鐵產業部有重工業關係之奧村世良兩次長以下約三百名之社員入社、因於會社成立同時一齊轉出、有困難的事情、故擬暫時使礦業課員約百名內外最近入新會社、一部遺於滿鐵、以整理殘務以後逐次向新會社轉出、然關於今後之產業部機構改正、目下由滿鐵當局進行研究中、一部向鐵道總局移管、本社創設調查部、使包含現在之總裁室東亞課、弘報課產業部之一部云、

總務廳次長
谷次亨氏赴華

【新京十五日國通電】國務院總務廳次長谷次亨氏、爲視察在建設途上之華北乘十五日午前十時新京發鳩號車赴華北

巴內號事件經緯
日海軍報道部發表

【東京十五日國通電】大本營海軍報道部公表、十四日午後九時發表、依於日海軍航空隊飛行隊、美國海軍巴內號及美國商船並英國艦船爆擊事件經緯如次、

自十二月九日頃以來、包圍南京城攻擊中之日本陸軍部隊協力中之日海軍航空隊、於十二日正午接到（小型汽船十隻搭載敗殘兵甚多在南京上流十二哩乃至二十五哩附近遡行中）之情報後、當即以航空兵力之一部、攻擊該〇等、右飛機中數機、於午後二時半頃發見在南京上流得十五哩、橫有帆船數隻之大型商船二隻、小型汽艇數隻、對右大型商船加以爆擊、受砲艇後之三隻射擊、然依於同夜由英國海軍側對日中國方面艦隊所照會、日海軍飛行機所攻擊之前記艦艇群中英國軍艦克利吉特斯加拉布及英國商船一隻之事判明計、日本在中國方面艦隊司令長官、當即派艦隊參謀長訪問在上海英國軍任指揮官傳爾馬斯艦隊陳謝、再別働之飛行機數機、在南京上流二十六浬附近發見汽船四隻、至午後二時二十五分頃、對此加以爆擊、將其一隻擊沉、其他之三隻、發生火災、泊至附近之棧橋、由將一隻擊沉之飛行機搭乘員報告稱、經攻擊前後、始終未見汽船之國旗、再認爲有類似中國兵者乘船、且於爆擊之餘　由船体塗以白色之一隻、受其

臧參議府議長等 四氏榮蒙敘位敘勳

【新京十五日國通電】皇帝陛下深嘉參議府議長臧式毅、同副議長田邊治通、宮內府大臣熙洽、參議府參議矢田七太郎四氏建國以來之功績、於康德四年五月一日、曾有如左敘位敘勳之御旨、

參議府議長勳一位　臧式毅
參議府副議長勳一位　田邊治通
宮內府大臣勳一位　熙洽
賜龍光大綬章（各通）
參議府參議　矢田七太郎
敘勳一位
賜柱國章

再親授式、已於十四日午後二時、在宮內府、於張國務總理、壽恩賞局長侍立之下舉行矣、

對英美兩艦事 外交的措置
外務省十四日發表

【東京十五日國通電】關於美國砲艦巴內號爆沈事件及英國砲艦列迪巴德號砲擊事件之外交措置、外務省於十四日午後十時半發表如左、

關於美國砲艦巴內號及商船三隻爆沈事件、於十二月十三日廣田外務大臣、特訪問在京格魯美國大使、陳述日帝國政府之遺憾之意、表明陳謝之意、於同時對在華齋藤大使表明帝國政府之陳謝之意、他方關於英國砲艦巴德號在蕪湖被日帝國軍槍砲擊之事件、廣田外務大臣於十三日午後訪問在京克烈基英大使、對發生此不幸的事件、代表日帝國政府、表明深大的遺憾之意、再於十四日於右砲艦之外英砲艦、克利凱特及斯加拉布之二砲艦、在南京又受槍砲擊之關於判明計、於同日對克烈基大使以公文代表日帝國政府、作正式陳謝云、

美國內輿論
一般比較冷靜

【紐約十五日國通電】十四日關於巴內號事件、各報均大的報道、然並登載於事件同時日本政府之陳謝、故輿論爲比較的冷靜、各報之社說要約如次、

△昌通信、我等以特冷靜態度爲宜、

△愛遠候史第芝曼、非至宜戰爭程度之事件、

△費尼克斯（亞里造納州）談戰爭尚早、

△克勞尼克爾（舊金山）單陳謝不充分、

齋藤大使
訪問哈爾長官

【倫敦十五日國通電】駐美大使齋藤博氏、於十三日午后一時至國務省訪問哈爾國務長官、關於巴內號不祥事件、正式表明遺憾之意、哈爾國務長官、對此表明、此美國側之見解、繼大總統、甚於自身之備忘錄宣明、美國政府之態度、平田陸軍、小林海軍兩大使館附武官、於大使相前後、各各訪問陸海兩省首腦、表示遺憾之意、委託兩長官傳達、對巴內號事件之報一時華盛頓之空氣頗見緊張、然美國政府表明一切取適切的方法、一方因日本政府迅速披瀝誠意之故、乃持有極大的好感、險風忽然漸減、已歸於平靜矣、

谷本少將
十九日赴任
駐滿海部司令官

【新京十五日國通電】由第〇〇戰隊司令官榮轉駐滿海軍部司令官之谷本馬太郎少將、豫定乘十九日之亞細亞號車來任、榮轉海軍大學校長之日比野前司令官、豫定與新司官作事務交代後乘廿一日亞細亞號車赴任、

對日本側態度
美官憲表示好感

【華盛頓十五日國通電】哈爾國務長官於十三日與齋藤大使會見之際基於羅現大總統之覺書、對巴內號事件表明美國之態度、然日本官方頗以冷靜迎之、且大体受諾覺書之趣旨之東京電報、美國民以非常的好感迎之、十四日之夕刊一齊大事標題、於此回之事件際、日本側迅速披瀝誠意、對美艦遭難者、盡力救援、不使當地官憲之武士的態度及日美國交惡化、舉日本朝野有害處之情勢等美國官憲亦深有諒解模樣、早已解消緊張狀態、然依於今後之事態如何、可視爲日美關係却增加較以前之良好的機運、

對美國大使
廣田外相公文

【東京十五日國通電】對格魯美國大使之廣田外相公文如左、

陳者、貴國海軍砲艦巴內號及美孚油公司所屬輪船三隻、於南京上流約二十六哩之揚子江上、本月十二日、被帝國海軍飛行機爆擊沈沒、關此事件、本大臣當即對閣下、請將帝國政府之陳謝、向美國政府傳達、其後關於本件、據由駐在官憲接受之報道、接得中國軍隊由南京脫出、已搭輪船往揚子江上流之情報之帝國海軍航空隊、爲追擊而至前記地點、第因由機上視察狀況不良、至於爆擊、雖降至相當低高度、未能認到何等美國艦船之標識、是以誤認巴內號及美孚油公司社所屬船、爲艦送脫出華兵之中國船、加以爆擊、由是判明、至沈沒之事、本件全係過誤、而發生觀之本件之事雖明、但至於美國軍艦及輪船受損害、其乘員發生死傷者、帝國政府深爲遺憾、於玆厚事表明陳謝之意、再帝國政府、對因本件所生之一切損害、必作補償、亦必講求對責任者之適切處置、並對駐在官憲、令勿重有此種事件、已發出最嚴重之命令、帝國政府對因此遺憾之事件、累及兩國間國交之事、衷心冀望、如前記於披瀝帝國政府之誠意、望將右意向本國政府傳達、本大臣於玆並對閣下表示敬意、

美國政府
要求賠償損失

【華盛頓十五日國通電】美國國務省關於巴內號事件、於十三日對日本政府發出要求充分賠償損害之公式通牒、格魯駐日大使已發表於同日夜對廣田外相手交該項云、

鐘錶眼鏡
一九三七年流行品
大批新到　樣式新奇
定價低廉　歡迎參觀
大連浪速町奧町角
電話（二）四三九六番
慎昌公司
支店　滿洲國中國各大商埠
NO8

大連　中央旅館
鳴謝國內軍政學各團體
啓者敝旅館復業以來、遂承國內各省市縣軍政學各團休於來連觀光之際、托親敝館　惠然下榻　榮幸何似　感激莫名、惟時至春秋、恰爲旅行節季、團休光顧者既多雖自分屋宇廣濶、有時亦不免投寓者向隅、盛意隆情、未荷接受歉甚罪甚！且當敝館滿員之際、招待容有未週尤覺遺憾之至、爰特聲明欵忱藉鳴謝悃、敬希各界鑒諒爲荷

精美和實用的兩用品
セーラー万年筆
ダイヤ型
意匠 No. 66319
登錄 No. 71096
最後的一滴也能使用
セーラーダイヤインキ
セーラー万年筆
滿洲支店
大連市但馬町76番地

不用暗室
新流行的照像機ー是現代人必需備之品。
カテイカメラ特賣宣傳
現在的氣候ー正是撮影的佳期ー
時光飛逝、敝號折本賤賣、請速購勿錯過良機
一、照斯良好
二、不用暗室手續簡捷
三、幼稚的小學生亦能立撮影像
各照像機附屬品在內定價
二寸版照像機圓形三元三毛
三寸版同　方形四元八毛
三寸版照像機圓形五元八毛
四寸版同　方形八元五毛
郵費每架三角五（凡用郵票代貨金者須照價加一）
附屬品
印畫紙　現像藥　定像藥　現像皿　洗像挾　格紙　合紙　說明書
一二打　一袋　一袋　二瓶　一個　一個　三枚　一袋　一枚　一枚
カテイカメラ本舖
吉野洋行
新京東三道街
振替奉天一八二一番
（1）

各品均無大起伏 惟餅油交易活潑

前場 十五日午前大豆到連二百六十二車、高粱十七車、但交易經過、午前放盤、因豆價連演漸疲、人情多感不旺、且連日來因洋帮無甚成績、船帮殆爲觀望、此亦銷路之一影響、因而在人情平平下、大豆該場放盤、現價爲六三二、同時一小部分爲六三一、與前日收盤比、無甚變化、成平穩之勢、但出放盤後、北帮拋賣、洋帮首初無甚表示、浮把帮多爲買付、大豆在此演變下無甚起色、不時因油坊帮、鑑及餅油活潑、銷售暢達、當即參入買付、嗣洋帮日清觀油坊帮活動、亦即參加收買、旋洋帮豐年、後亦拋棄旁觀、陸續參加收買、如是買付增加、北帮隨之、亦大事傾賣、終在此買賣情勢下、豆價漸現分、人情精神、依次上遊、未幾即增二、大價爲六三四、後因各付漸停、豆價又有轉、但因洋帮三菱滿豆、又接手略買、故價未得大有轉變、於六三三左右活躍一時、後於六三三五即收盤、買者依呈旺盛、同時期豆安數甚少、價呈平穩、豆餅價未大提、但安數較多、現活潑狀、高粱等平々、斯場現豆約安三百車、洋帮豐年六十二車、日清五十車、三菱買十三車賣二十四車、滿豆買二車、北帮益發合賣一百十五車買十車爲斯場大宗、裕昌盛賣四十九車買十一車、裕昌恒賣三十六車買十五車、三泰買十五車買五車、東永茂賣十四車買五車、儲蓄賣十八車買七車、其次恒增利賣十四車買五車、義成信買二十二車賣七車油塲帮共買約一百四十車左右、期豆討安七十七車、豐年日清各買五車、裕昌盛賣十八車買五車、永豐恒賣十二車、買二車東永茂買八車東亞賣、十二車買四車、義成信買十八車、餘多爲買賣套付、

豆餅現安十五萬一千片、三井買十四萬八千片、日清三千片、期餅安二十八萬七千片、瓜谷五萬五千片、日清一萬六千片、三井二萬三千片、三菱一萬六千片、

豆油現安三百箱、三菱買存、期安十四萬二千箱、寶隆五萬五千箱、日清一萬箱、三菱七千箱、

高粱現安四車期安三十一車

包米現安六車、

此場經過、大豆賣付最多者、爲北帮益發合期現共達一百三十餘車、蓋以北地豆車多到、益發合代行轉賣、買付居多數者、爲洋帮豐年期現共達七十車、則全係實需付、別無作用、至於油坊帮狀況、如餅油前途仍能活和、則每日皆可買收百車上下、

餅粱豆疲 油尚持平

後場 十五日午後放盤、因前塲豆價、雖稱平穩、惟以洋帮不動、安數不多以是人情仍不甚快、且北地斯塲大豆價皆平平因此午後放盤、人心又感消極、大豆現價爲六三一同時一小部分安價爲六三二五、比午前微疲、當時北帮吐存、浮把帮裏外活躍、初無成績可言、嗣洋帮豐年見豆價平穩即出首作買、同時三菱及日清滿豆諸商、亦皆步其後塵、或收買或兌換、漸行勇躍、活初一時、但因餅油等交易、又不甚旺、油坊帮已皆裹足不前、期豆安數且仍少、故豆價受此影響、雖有少數買付、只以賣者踴躍、買付不盛、故價終未克支持、仍然遲鈍演成返復柔闊情勢、呈穩疲之勢、人情多告猶豫、全盤無精彩可言、斯塲現豆安約一百五十車、洋帮豐年買三十八車、日清現兌換三車、三菱兌換二十三車、滿豆買六車、北帮益發合賣六十車、買四十四車、裕昌盛賣二十五車買四車、除皆零星小數、期豆討安七十七車、裕昌盛賣廿三車、東永茂買七車賣二車、益發合買六車、次皆少數免換者豆餅現安三萬五千片、三井瓜谷各一萬七千片、期餅安九萬三千片、瓜谷二萬七千片、三井三萬三千片、三菱一萬六千片、

豆油現安三千三百箱、寶隆一千五百箱、三菱一千七百箱、期安六千箱、三菱三千箱、

高粱現未安、期安三十四車

觀本日前後場大豆現貨、安數較多、尚稱精神、惟期豆買實俱告缺乏、甚感不振、餅油多、據此以觀、前途人情恐益不振、提落如何頗值注目

全滿農產物收穫額 第三次豫想調查發表

計共千六百萬瓲增收二萬瓲 豆麥包米稻增收高粱減少

滿洲農產物收穫高豫想調查聯合會第三次調查本年度全滿（熱河省及興安西省不在內）主要農物豫想收穫額、估計約一六五九萬瓲、比去歲增收〇、一%約二萬瓲、其中主要品目收穫額、計大豆約四一三萬瓲、高粱約四〇〇萬瓲、粟約三一四萬瓲、包米約二二〇萬瓲、小麥約一〇七萬瓲、水稻約五二萬瓲、比去歲增收者、大豆一%約二萬瓲、粟〇、四%約八千瓲、包米二%約五萬瓲、小麥一二%約一一萬瓲、水稻一九%約八萬瓲、減收者高粱三%約十四萬瓲、耕種面積、大豆約三五四萬陌、高粱約二九六萬陌、粟約二五六萬陌、包米約一三九萬陌、小麥約一二〇萬陌、水稻約三〇萬陌、每陌收量、大豆一、一六六瓲、高粱一、三五二瓲、粟一、二二四瓲、包米一、五〇六瓲、小麥八八九瓲、水稻二、四八九瓲、又比去歲耕種面積、雖有增加、但收穫額、比去歲反無大差者、蓋以廣範圍之旱災及南滿一部地方之水災、有以致之、

有獎儲蓄債券 自明年一月十日出賣

【新京十五日國通電】滿洲國政府、定自明年一月十日、令滿洲興業銀行、發行與日本貯蓄債券相同之滿洲儲蓄債券二百萬元、該債券發行之目的、在獎勵國民勤儉貯蓄、廣徵散布民間之零細資金、以資滿洲國產業之開發、經濟之發達、該債券、稱爲第一回有獎滿洲儲蓄債券、全部爲無記名式、額面金額十元者售價五元、但於償還之時、則仍受領十元、極爲有利且大衆化、自明年一月十日至二十日、由滿洲興業銀行本支店滿洲國郵政局出賣、自賣出後三個月後、每年定期抽籤二次、當籤者依等級、額面金額

等級	額面金額	一次	二次
一等	一千元	十二張	四張
二等	百元	三十張	十張
三等	十元	百張	五十張
四等	五元	二百張	二百張

之比例、附加獎金、以償還之償還期限爲康德三十三年、

十一月份奉天批發零售物價

【奉天十五日國通電】十一月份奉天批發零賣物價指數如左、（商工會議所調查）

一、批發物價 調查品目七十三種中、騰貴十四種、低落十種持平四十九種、平均騰貴一、九%、若與以昭和七年一月末爲基準之指數相比率、則平均示有五四、五%之騰貴、

二、零賣物價、調查品目五十三種中、與前月末比較騰貴十一種、低落二種、持平四十種、平均騰貴七、二%、若與以昭和六年一月爲基準之指數相比較、騰貴四二〇%分類騰落如左、

一、批發物價（昭和七年一月基準）

類別	基準對比指數	前月對比指數
穀類及蔬菜（一〇品）	一〇七、三	一〇四、八
嗜好品調味料（一六品）	一三九、〇	一〇〇、四
雜食料品（五品）	一三七、六	一〇六、六
肉類及魚類（七品）	一六六、五	一〇六、四
衣料（六品）	一六八、七	一〇〇、〇
燃料品（八品）	一三七、八	一〇一、一
其他雜品（一九品）	一六三、六	一〇一、〇
總平均（七三品）	一五四、五	一〇一、九

二、零賣物價（昭和六年一月基準）

類別	基準對比指數	前月對比指數
穀類及蔬菜（一〇品）	一三〇、七	一〇三、四
嗜好及調味料（一四品）	一一〇、三	一〇一、一
肉類（六品）	一四〇、七	一〇三、三
雜食糧品類（七品）	一二六、三	一〇四、一
衣類（五品）	一三三、三	一、〇〇〇
雜品（一一品）	一二四、八	一〇〇、三
總平均（五三品）	一四二、〇	一〇七、三

重要特產檢查規程（一）

重要特產物檢查規定、經滿洲特產中央會及檢查所草擬、現已得有成案、俟得產業部之認可、近即發表、檢查規定全文如次、

△重要特產物檢查規定

第一章 總則

第一條 重要特產物檢查法之所定重要特產物之檢查、除準該法及其他關係法令外、並準本規程所定行之、

第二條 實行檢查之重要特產物之種類及種別如左、

大豆

一、黃大豆（包含改良大豆及白眉大豆）

二、間島大豆

大豆餅

一、大豆普通圓餅、

大豆油

第三條 檢查由檢查員執行檢查員執行其職務時攜帶證第一號樣式之檢查員證

第四條 檢查自每日午前九時至午後五時之間執行之、但依時宜得變更之、

欲變更前項之檢查時間時、於當該檢查塲公示之、

第五條 檢查申請者、檢查時須立會、但得令代理人立會檢查申請者、或其代理人、關於檢查 須從檢查員之指示、

第六條 檢查依檢查申請之順位行之、但檢查員認爲必要時可變更之、

第七條 關於檢查須必要之解裝、復裝、積替、運搬及其他特須費用時檢查申請者須負担之、但依第九條規程執行之再檢查、不在此限、

第八條 檢查之決定、對於第廿條第一項及第五十三條第一項之認定、不得提出異議、

第九條 雖經檢查完畢之重要特產物、滿洲特產中央會重要特產物檢查所長（以下稱檢查所長）認爲必要時得更檢查之前項之檢查不得拒絕之、

第十條 檢查所長認爲必要時、對於特定之檢查塲、得休止檢查、

欲休止前項之檢查時、先公示之、

第十條 爲品質檢查所必要之試料、由檢查品中採取之、前項之試料不返還之、

第十二條 欲在已經檢查終了之重要特產物中、摘出貨樣者、須受檢查員之許可、

第十三條 本規程及依本規程之公示、實施前於滿洲國政府公報揭載之、（未完）

關東州水產會 向華北販運魚類

關東州水產會之華北販路開拓第一船、即松村漁業之一清丸、定廿日頃赴天津裝運黃花魚比目魚等華人用魚類及日本人用魚等四萬斤、最初以天津有力魚商人數名爲水產會代理人、爲之銷售、又爲在天津設立事務所、其準備員定二三日中赴津云、

全滿鐵道倉庫之營業規則統一 於特產檢查上頗稱利便

【奉天十五日國通電】鐵道總局、因鐵道運營已經一元化、茲更制定倉庫營業規則、一月一日即行實施、本規則綱領、在統一社線國線、北鮮線從前各別制定之倉庫營業關係規定、同時關於特產物國營檢查之實施、更加以適切之改正、該新規定之實施、於滿洲特產交易上、當予以莫大之利便、一、改正要點如左、

一、倉敷費率之低減統一 從來社線國線之倉敷費率略稱一定、唯對於五六級品之分道保管費率及其他、多少有所不同、此次改正、全將其統一減低、

一、混合保管制度之確立 因規程之一元化實施、以社線國線、北鮮線、一帶之總混合保管制度、

一、隨同國營檢查之實施改正左記諸點、

甲、使混合保管貨物之規格與國營檢查規格一致、

乙、國營檢查合格者、受理爲混合保管

丙、受理驛另追加十三驛、及以濱江驛爲出庫驛、

一、縮短混合保管大豆餅之保管期限、從來規定六個月者縮爲三個月、

商況通信 大條與匯兌（十二月十四日發）

品名	價
倫敦銀塊	一八片一六分二五
同期市	一八片一六分五
紐約銀塊	四四仙四分三
孟買銀塊	四六盧比一六分九
英美匯兌	四弗九九仙七一
美日匯兌	二九弗一五
英日匯兌	一志二片〇四分一
美中匯兌	二九弗六五
英中匯兌	一志二片三二分九
英法匯兌	一四七法二一
斯切爾股票	五六弗八分一
阿那克答股票	三〇弗四分三

▲美棉換算（漲四十七錢）

月	價	月	價
現市	八仙三三	一月	八仙三三
十二月	八仙二二	五月	八仙二三
三月	八仙三三	十月	八仙三七
七月	八仙二六		

▲印棉換算（漲四十錢）

品名	價
步勞其	一六八盧比八分一
歐母拉	一七〇盧比四分一
	一四九盧比〇分〇
弁哥爾	一五〇盧比四分〇
	一三〇盧比〇分〇
	一三一盧比〇分〇

▲支加哥小麥

月	價
十二月	九五仙六分七
五月	九二仙六分五
七月	八七仙〇分〇

本埠特產（十二月十五日前場）

▲大豆

月	放盤	收盤	大價	小價
現市	六三二	六三三五	六三四	六三二
安			三百車	
十二月	六三三	六三三	六三四	六三三
一月	六四一	六三八	六四一	六三八
二月	六四三	六四四	六四四	六四三
三月	六四九	六四八	六五〇	六四八
四月	六五四	六五三	六五五	六五三
安			七十七車	

▲豆餅

月	放盤	收盤	大價	小價
現市	一三三〇	—	—	—
安		十五萬一千片		
一月	一三三〇	一三四〇	一三四〇	一三三〇
二月	一三四五	一三四五	一三四五	一三四〇
三月	一三五〇	一三五〇	一三五五	一三四五
安		二十八萬七千片		

▲豆油

月	放盤	收盤	大價	小價
現市	一四四〇	—	—	—
安			三百箱	
十二月	一四四〇	—	—	—
一月	一四四〇	—	—	—
三月	一四四〇	一四四五	一四四五	一四四〇
安		十四萬二千箱		

▲高粱

月	放盤	收盤	大價	小價
現市	四四三	（大陸）		
	四四六			
安			四車	
十二月	四四〇	四三九	四四〇	四三九
一月	四四七	四四五	四四七	四四五
二月	四五四	四五二	四五四	四五二
三月	四六一	四六〇	四六一	四五九
四月	四六六			
安		三十一車		

▲包米

現市	價
（東豐）	四三〇
（開源）	四三〇
（北城子）	四三〇
（碾子山）	四三〇
安	六車

▲大連白麵批發價

三菱	四、九五
實船	四、九八
汽船	四、七八

▲埠頭倉庫存貨（十三日）

品名	數量	比前日
大豆	二二一五車（+）	五〇
高粱	四三九車（+）	三一
包米	三七七車（+）	二〇
豆餅	二三三千片（−）	二五

▲油坊榨餅數（十六日）

二十三戶	七五〇〇片

▲雜穀現貨行情表（十四日）

品名	參考價	品名	參考價
包米	四、六〇	赤小豆	六、五五
白小豆	六、四五	花小豆	六、三五
豌豆	六、一〇	雜小豆	六、七〇
吉豆	七、四〇	江豆	六、七〇
小米	六、五〇	大米	一二、八〇
花生仁	九、七〇	元米	八、八〇
瓜子	一〇、〇〇	落花生	八、五〇
小麥	一〇、〇〇	蕎子	八、五〇
大麥	七、〇〇	燕麥	五、七五
在實	七、〇〇	蕎麥	四、五〇
稷子	四、三〇	黍米	五、五〇
谷子	六、〇〇	黍子	六、〇〇
芥豆	六、〇〇	粳米豆	六、〇〇
青豆	五、八〇	白眉豆	六、一〇
小麻子	七、一〇	黑豆	五、八〇
蓖麻子	一〇、〇〇	大麻子	一〇、〇〇
黑蘇子	九、五〇	蘇子	九、七〇
大麻子	三四、〇〇	蘇子油	一六、〇〇
豬油		落花生	一五、〇〇
撒餅	六、五五	油餅	六〇

（備考）單位：新麻袋裝去皮百斤之價格包米、落花生、花生仁、撒餅舊麻袋裝、麩子舊麻袋皮百斤之價格、油類去皮百斤之價格（未有容器）考價：推定價格

商品市場

品名		現	中	期
▲大阪期米	放盤	二四、七三	二四、四三	二四、五九
	收盤	二四、六九	二四、三九	二四、五五
▲東京期米	放盤	二四、七一	二四、四二	二四、六〇
	收盤	二四、七六	二四、三二	二四、五二
▲仁川期米	放盤	三一、〇〇	三一、七〇	三一、七七
	收盤	三一、七九	三一、六四	三一、六六

▲大阪綿絲

月	放盤	收盤
十二月	二三五、六	二三五、六
一月	二二九、五	二二九、五
二月	二二九、五	—
三月	二三〇、〇	—
四月	二三一、八	二三二、〇
五月	二三三、二	二三三、七
六月	二三六、五	二三六、三

▲大阪棉花

月	放盤	收盤
十二月	六〇、〇〇	六〇、〇五
一月	五五、二五	—
二月	五五、二五	—
三月	五〇、五〇	—
四月	五一、六五	五一、八五
五月	五三、二〇	五三、三〇
六月	五四、三〇	五四、三五

▲大阪人絹

月	放盤	收盤
十二月	七〇、一〇	七〇、四
一月	七一、一	七一、九
二月	七二、二	七二、八
三月	七三、一	七三、九
四月	七四、四	七四、八
五月	五三、二〇	五三、三〇
六月	五四、三〇	五四、三五

▲東京人絹

月	放盤	收盤
十二月	七〇、三	七一、二
一月	七一、九	七二、七
二月	七三、三	七三、八
三月	七四、一	七四、八
四月	七五、六	七五、九

▲福井人絹

月	放盤	收盤
十二月	六九、九	
一月	七一、〇	
二月	七一、九	
三月	七二、三	
四月	七三、五	

▲東京棉糸

月	放盤	收盤
現市	二三四、九	二三四、九
本期	二三七、九	二三七、九

▲橫濱生糸

月	放盤	收盤
現市	六七五	六八四
十二月	六七五	
一月	六八二	六九一
二月	六八六	六八九

本埠特產（十二月十五日後場）

▲大豆

月	放盤	收盤	大價	小價
現市	六三一	六三二	六三二五	六三一
安		一百五十車		
十二月	六三二	六三一	六三三	六三一
一月	六三八	六三八	六三八	六三八
二月	六四三	六四二	六四三	六四二
三月	六四八	六四八	六四九	六四八
四月	六五三	六五三	六五四	六五三
安		七十七車		

▲豆餅

月	放盤	收盤	大價	小價
現市	一三三五	—	—	—
安		三萬五千片		
一月	一三三五	一三三〇	一三三五	一三三〇
二月	一三四〇	一三四〇	一三四〇	一三四〇
三月	一三五五	一三五〇	一三五五	一三五〇
安		九萬三千片		

▲豆油

月	放盤	收盤	大價	小價
現市	一四四〇	—	—	—
安		三千三百箱		
一月	一四四〇			
二月	一四四〇			
三月	一四四〇			
安		六千箱		

▲高粱

月	放盤	收盤	大價	小價
安		三十四車		

特產發送（十二月十五日前場）

品名	數量	發送
▲開原發 大豆	一八車	一六車
高粱	—	一車
▲新京發 大豆	一九三車	二車
高粱	七車	一車
▲公主嶺發 大豆	一八車	二車
高粱	四車	五車
▲四平街發 大豆	一車	一車
高粱	七車	一車
▲大連着 大豆	二七三車	二二車
高粱	一八車	三三車

滿洲行市

▲哈爾濱大豆

月	放盤	收盤	大價	小價
一月	四四七	四四六	四五〇	四四六
二月	四五九	四五〇	四五〇	四五八

▲日糖 J印 九、四〇；明糖 Yp印 九、五〇；台灣 TEp印 九、五〇；明糖角砂糖 二、八〇

▲大連砂糖批發價

▲橫濱餅 安數 三七八、六九〇秒 二五五

▲東京短期 買 四四店 東新取繼 五三店

▲神戶匯兌 美實 二九弗一六分一 同上；日英實 一志二片〇分〇 同上

商品市場

▲大阪期米

月	放盤	收盤
現	二四、二二	二四、三一
中	二四、二〇	二四、二一
期	二四、一六	二四、二六

▲東京期米

月	放盤	收盤
現	二四、四五	二四、四八
中	二四、二〇	二四、二六
期	二四、一二	二四、三三

▲仁川期米

月	放盤	收盤
	三一、五一	三一、四四

▲神戶餅

月	放盤	收盤
十二月	五、四二	五、四二
一月	五、四一	五、四一
二月	五、四三	五、四三
三月	五、四四	五、四四
四月	五、四五	五、四五

▲大阪綿糸

月	放盤	收盤
十二月	二三五、六	二三五、七
一月	二二九、五	—
二月	二二九、五	—
三月	二三〇、〇	二三一、三
四月	二三一、六	二三三、一
五月	二三三、三	二三三、七
六月	二三六、一	二三六、四

▲大阪棉花

月	放盤	收盤
十二月	六〇、〇〇	六〇、〇五
一月	五五、二五	—
二月	五五、二五	—
三月	五〇、五〇	—
四月	五一、八五	五二、二〇
五月	五三、三〇	五三、五〇
六月	五四、四〇	五四、五五

▲大阪人絹

月	放盤	收盤
十二月	七〇、四	七〇、五
一月	七一、八	七一、四
二月	七二、七	七二、二

▲東京人絹

月	放盤	收盤
十二月	七〇、四	七〇、九
一月	七一、八	七一、一
二月	七二、七	七二、〇
三月	七三、六	七三、一
四月	七三、六	七四、四

▲橫濱生糸

月	放盤	收盤
十二月	六七八	六七九
一月	六八六	六八五
二月	六八九	六八六
三月	六八六	六八六
四月	六八二	六八〇
五月	六八三	

▲大阪棉糸布

品名	價
龍G	一七五
軍人	九三
鷲島	七七
飼面	三三〇〇
福助	三四〇〇

滿洲行市（十二月十五日後場）

▲哈爾濱大豆

月	放盤	收盤
一月	四、四五	四、四五
二月	五、〇〇	五、〇〇
三月	五、〇五	五、〇五

▲哈爾濱小麥

月	放盤	收盤
一月	八、四六	八、四六
二月	八、四六	八、四六
三月	八、四九	八、四九

▲新京大豆

月	放盤	收盤
十二月	五、四九	五、四九
一月	五、五三	五、五三

▲大連股票長期

品名	放盤	收盤	大價	小價
五品現期	一〇六五	一〇六五	一〇六五	一〇六五
同短期	一〇六五	一〇六五	一〇六五	一〇六五
五品	一四〇	一四〇	一四〇	一四〇
東新	一七二〇	一七二〇	一七二〇	一七二〇
鐘新	一八四〇	一八四〇	一八四〇	一八四〇
日產	八八〇	八八〇	八八〇	八八〇
日產新	八六〇	八六〇	八六〇	八六〇
滿鐵	六八五	六八五	六八五	六八五
滿鐵新	五九五	五九五	五九五	五九五
豆新	一七〇	一七〇	一七〇	一七〇
土木	一七八	一七八	一七八	一七八

岩里 別府淋藥

特約店

大連市監部通三三 田中天然堂藥房；同若狹町局前 微笑堂藥房；同信濃町市場 山本快心堂；同聯德街四ノ一二 大黑屋藥店；同對馬町五九 微笑堂藥房；同沙河口中央通 土田文化堂；同伊勢町四地 臨川延壽堂；同若狹町三三地 前川一心堂藥院；同濱速町一四五地 ナニワ藥局；同巴町四五地 浦川健康堂；同但馬町六 小寺藥局；同山形通 アイフ藥局；同本町通 アイ進；旅順市鐵商店街 萬代；瓦房店大和街三丁目 田中商會；奉天乃木町 淺田十全堂；同曾根町 盛進堂藥局；同大洲街三七 力ン藥局；同木町數寬街二四 滿洲藥局；千代田通一一六番地 立花藥局；平安通一一地 福壽堂藥房；同 那須藥局；同 平安藥局

奉天紅梅町五五 金子藥局；同小西邊門五五番地 ナニワ藥局；同加茂町三三 大吉藥房；撫順東三條通 大田藥局；同新市場 文化堂藥房；撫順驛前大町 新鴉堂藥店；鞍山北三條町 保健堂藥局；營口新市街一丁目 實滿堂藥局；遼陽白塔大街 若松屋藥房；鐵嶺松島町 久恒商店；安東縣山町 資生堂藥房；四平街 小池延壽堂；蘇家屯昭和通 津田宗計；海城小南門前 森田洋行；開原驛前通八丁目 石本藥局；安東市場通 龍雲堂藥局；同中央通二丁目 土井商店；錦州省新市街 協和大藥房；錦縣東大馬路 田中藥房；熱河承德 承德大藥房；同 ユキヒロ藥房

凡罹患淋病的人、如用了這有滲透吸收殺菌作用的岩里「別府淋藥」、則能使尿道內的淋菌從速死滅、以致痊癒之境。淋病的蔓延特快、切勿遲疑、立即報名是荷。

◎淋病治療書、實驗者謝函集等、承索即寄、明信片亦可不取分文

定價二圓的淋菌滲透殺菌器一件（定價二圓者）不取分文

免費奉送

但以患淋病人爲限、用別府淋藥的人、請添郵七日份及淋疾煩兌效力的滲透殺菌器

藥價 試用金二圓、三圓、五圓、十圓（無効退金）

別府市鶴水園 岩里天然堂 振替下關八九四〇

歐美淨面水

疙瘩與雀斑 美中似不足；歐美淨面水 使君顏如玉

專治 酒刺粉刺 面生疙瘩 雀斑汗斑 療瘡色点 黑痣雀斑 皆有功效

奉天大南門裡 歐美大藥房

小瓶伍角 大瓶壹元 外埠不郵

代理店 營口營口 千金藥房、吉林五洲藥房、四平街和恩藥房、海城信仁堂、海城新民藥房、濟吉縣福仁藥房、新民房、錦江老藥房、海城永順堂、吉華林、光藥房、遼源廣生堂、大連華美、同仁藥房、東豐、石橋天增、海城鐵嶺、鳳城義和堂、大石橋街、熱河全富、公主嶺德、遼陽義和堂、安東新盛隆、蓋平咸春堂、新京義和盛、能岳新泰興、金州老江、大連康德記、遼陽義和堂、西安積盛壽、海龍永順長、北京屈臣氏、唐山、德記、普蘭店康德記、瓦房店康德記、大連華泰藥房、省中西藥房、通遼德慶會、昌圖大益堂、開原義和堂、和順、公主嶺三合德

上海聯保水火險有限公司

資本金 香港銀參百萬元

置業 自置房產已達三百餘萬元

營業總目 專營保險業務交易公平辦事敏捷賠償爽快如蒙惠顧無任歡迎

關東州總代理店 大連市東鄉町二十番地 電話二、四三九五 電報掛號〇一二〇二

總公司 香港德輔道中二百六十九號

分公司 上海漢口廣州石叻庇能仰光哈爾濱其餘國內外各地均設有分行或代理店數目繁多恕不盡錄

鴉片 嗎啡・海洛因 嗎類斷癮

迅速戒除斷癮新藥

嗎類斷癮・與衆不同
變效特靈・絕無弊病
用忌鴉片・立見效功
嗎啡類癮・斷除尤神
萬試萬靈・名醫齊稱
世界第一・戒煙聖藥

總發行所 大連市山縣通七 藤澤友吉商店
前製造所 植村製藥所
現製造所 協和藥品洋行

各地新聞

警官派出所得人

【萬家嶺】驛警官派出所。巡捕劉品一。榮陞瓦房店總署。遺缺由九寨轉來劉源昌接充。劉君係警官教練所畢業。品學兼優。精明幹練。得此警吏實地方之幸福云。

國都施年末警戒

希望官民一致豫防匪犯

殲滅方正百名合流帮匪

年關臨邇 嚴防宵小

【新京】在此年關接近之際。市內難免不潛伏宵小。散匪之橫行。任何時似有惹起突發事件之可能。因之首都警察廳。以時局重大之候。且於治安後第一次年關相逆。對年末警戒上。實屬重大。故特與關係機關速絡協調俾期國都防犯完璧鞏固。現已按原定十五日實施。當此治安第一次年末警戒實施之際。由會很警務科長起。舉國都警察之全機能。以警廳之新選組。編成强力班。實爲年末緊張氣氛中。特別警戒之實質前提。對此中島司法科長。會談話如左。「當治安第一次年末特別警戒實施之際。期望傾註其全力。以豫防犯罪。且在此非常時局。直面重大之下。希望市民協力。即所謂官民一致。以達防犯之完璧也。又對犯罪之發生。望速即報告爲要云。」

【又訊】接得三江省方正縣城西。南天門西北九甚雞之山寨。潛伏有匪首呂紹方。王團長。東亞。德好。三省之合流匪約百名之報後。國軍孫部隊。倘營長指揮之第〇連。自九日午前四時。由大平山出發。至六時即在其不知覺中。完全將匪包圍。遂即勇猛襲擊。且二時間。經激戰後。與匪團以殲滅的大打擊。匪即向西北方潰走。此戰結果。匪團遺棄死体有匪首東亞以下三十二名。捕虜十名。鹵獲馬三匹。射死馬八匹。且匪方負傷者甚夥。復鹵獲有小槍二十二挺。手槍十挺。致我方僅一名戰死。二名負傷云。」

事務計。特於月之十三日午前十時起。至午後三時止。召集管下各警察署保安主任到縣。於署內會議室。開催保安主任會議。協議順序。一、爲報告事項。二、爲指示注意事項。三、爲牛馬取締實施事項等云。

潑辣貨撞硬漢

筱霞罵客被毆

【新京】頭道溝喜順堂。三等妓館。住有妓女名筱霞者。素有「潑辣貨」之雅號。故一般好北里遊者。多對彼抱可遠觀而不可親近之觀。因之生意大見遜色。不期於日前有某姓男士。緣何心血來潮。竟欲一找潑辣貨。初會之時。倘還存倍至。某姓男士以多言筱霞潑辣。何今竟如此体帖入微。不想於臨行開茶錢之際。筱霞竟因一元國幣。而致口出不遜。某男此時始知所謂潑辣也者即此也。然想茶錢一元已算不少。即二等者亦不過如是。何能遭其臭罵。遂質問筱霞對一元不滿之理由。於是你言我語。罵東罵西。於口爭之餘繼即動武。筱霞女子也。總難抵某男子之臂力。以致青絲髮。亂如麻。兩得鼻青臉腫。後經好事者說和始行罷休云。

縣赶辦改組事宜

副縣長各科股就職

各科職員小有異動

【奉天】瀋陽縣署。遵照新頒布之縣官制重行改組。並刷新人事一節。已詳誌本報。茲該縣署。已於本月十四日。着手辦理改組事宜。馬以首席參事官就任副縣長職。各科長股長。亦各就職負責。新事務之調整。並人員職務之支配。積極處理中。約一二日。即可完竣。實行新政云。

（又訊）縣署庶務科長。規定以日系事務官任之。關於人選。省署在物色中。不日可發表任命。該縣長李端氏。以庶務科長職責重要。特派該科庶務股長石垣氏暫行代理。又行政科拓政股長人選亦未定。在任命未發表前。暫由街村股長大塚氏代理該股務。及財務科經理股事務紛繁。爲期無遺憾計。由徵收股長島田氏協助處理。以資圓滑進行。又庶務科事務。較其他四科爲重要。特添委一日系屬官伊勢古氏。該氏新奉命。已於十四日就職矣。又前內務局實業股技士。柳丙用氏（朝鮮人）今次因服務精勤。特進級屬官。派在行政科拓政股服務。

（又訊）實行新官制改組中之瀋陽縣公署。教育科內之縣視學一席。新規定以日系人充任之。因是原任縣視學。蔣紹泉氏。轉任同科學務股長。遺縣視學缺。由省署委奉天省立第一師範附屬小學日系教員中尾守雄氏繼任、中尾氏奉命。已於本月十四日到縣就職云。

（又訊）瀋陽縣警務科保安股長費香九氏。爲期强化保安

縣署功令之頻發

街村存欵超百元送合作社

慎重公欵之安全而示限制

【西豐】縣署關於街村存欵。須送存西豐金融合作社。以資愼重一案。縣署曾經送令遵辦在案。近查各街村。仍有存欵至數百圓。或數千圓以上者。似此任意置存村內。殊屬非是。現值村稅征收暢旺之期。本署爲慎重村欵起見。合再嚴申前令。今後對於欵項。如超過百圓以上。立即送存西豐金融合作社。以保安全。而示限制。仰該街村長遵照辦理。勿忽爲要。

國婦募集慰問金

省市教育當局極力贊助

辦理學生慰問狀之征集

【奉天】國防婦女會奉天支部。辦理皇軍慰問金募集。準備作成慰問袋二萬袋。寄呈出征在華之日海陸軍將兵一節。已數誌本報。玆聞募集成績頗爲良好。省市兩署教育當局。對於國防婦女會支部之募集慰問金一事。極力贊助。近頃擬辦理中小校學生慰問狀之徵集。令學生作慰問文二萬份。交由國婦會支部。附於二萬袋之慰問袋內。慰問出征皇軍將兵。以表示謝忱。省署教育廳學務科。與市署教育科。刻正聯合準備中。已分別令知省立各中學校。市立各小學校。遵照轉飭學生作文。中學校學生全般。小學校學生在初等三年級以上者。限於本月二十日以前作成送到。經審查後。交國婦會支部云。

協和會市本部

整理會員會籍

【奉天】滿洲帝國協和會奉天市本部。頃鑒及治外法權撤廢。各機關人事異動。分會員之會籍。應行加以整理。妥特於月之十四日。通知各分會分會員勤務場所。如有變更時。請於十七日以前。詳細列表報告。以便整理云。

鴉片公營

縣署前奉省令。將城內零賣所。改歸官家經營。以取全國一致。並劃散歸整近。閒城內僅存四處。凡在四通八達。人烟稠密處所。一律取銷。聞將來能存留者。舊市塲凌大號。老北門裏路西洪興號。北順城街舊警務局胡同北首同興號。德興西胡同振興號等零賣所。至於是否實現。尚不一定

負担一律

縣署因治外法權撤廢。及附屬地行政權之移讓。所有康德五年度。日鮮人民應納義倉積穀。及應出各項賦役。均須與滿系人民一致担負。不得藉詞規避。或故意抗違。除分行外。合行佈告闔屬商民。一体知照云。

義舉與善念

募集毛織品慰問國防將士

廣濟慈善院捨粥救濟貧民

【吉林】國防婦人會林支部。鑒於酷寒天氣下。活躍於國防線上之日軍各將士。殊司欽佩。故特發起募集各種手織毛織品。寄贈滿洲本部。請爲代轉。以資慰問各將士之辛勞云。

（又訊）本市通天街廣濟寺。例年有普濟衆生開設粥鍋之舉。值此天氣嚴寒之際。又屆一般無身無食之生死關頭。該寺本冬將粥鍋開放。聞近日擁擠異常。赤貧階級受惠良匪淺鮮也。

函謝惠贈

縣署前開催第四次農產物品評會。承臨近各縣惠贈參考品多種。得供陳列。本縣民衆觀覽。得增改良之益處甚多。本署特擬公函。申謝惠贈。謹將謝函於左。

逕啓者。敝縣開催第四次農產物品評會。前承貴縣惠參考品多份。得供陳列。一般民衆觀覽。足增改良之處。至非淺鮮。無任感謝。相應函覆查照爲荷云。

稅契改正

縣署財務局。案奉奉天稅務監督署電開。由本年十二月起。契稅法之一部。擬行改正。在十二月一日以後之權利移轉。本署未令以前。即可停辦等因。除分令外。合行使告人民一体週知此佈云。

賀年郵件

郵局在準備中

【奉天】新年快要到來。各界仕女。又準備向友好遞呈賀柬。以聯絡情感。以是郵政當局。爲謀人民之便利計。又援例警備賀年郵件特別辦理事宜。定於本月廿日開始實行。至同月廿九日止。奉天郵政管理局。刻已分令各郵局遵照矣。

教育界片片錄

省教育會期開役員會議

討議五年度預算并其他

【奉天】省教育會。爲謀會務發展。擬召開全体役員會議一節。已誌本報。茲聞該會已決定開會日期。在本月二十二日午後三時。於本會議塲中舉行。月之十四日。已通知各役員。屆期出席與議。會議事項爲事業計劃案。及康德五年度算預案並其他云。

曹肇元縣長履新

各機關各法團歡迎之熱烈

警務局因値年關注意防務

【西豐】縣署前奉省署電會。調黃式叙充遼陽縣長職。遺缺派省署民政廳行政科長曹肇元氏接充。曹縣長業已將行政科事務交代清楚。於月之十一日由省搭開豐汽車。十二旬鐘抵豐。接任視事。是日各機關各法團。以及各學生民衆等。均蒞車站歡迎。各商號各民戶門首。又皆懸旗。以表歡迎。查曹縣長。少年英俊。學品兼優。對於日語。尤屬特長。作事慷慨。前充科長。頗得上峰嘉許。是以擢爲縣長。蓋以此也。想我豐檯得此父母官。將來爲地方謀安全。爲庶民造幸福。不卜可知云。

又縣警務局長袁星五。到任以來。迄今數載。對於警察制度。力謀向上。勵精圖治。虛心納物。而關於冬防。尤爲注意。日前特飭令各區署長。嚴督警士。晝夜巡邏。免生意外。至於其經過。成績極爲良好。所以屢蒙上峰之嘉許。地方庶黎之好許。噫。若袁君者可謂勿忝厥職也云。

地警卒業

奉天地方警察學校。第七期高等生。及第八期普通生。修學期限將終。刻正在分別聽受考試中。本月廿五日。可以考試完畢。廿六七兩日。分往各方見學。定於廿八日午前十時。舉行合同卒業式。式場未定。屆時除對卒業生發給證書外。並授與獎品於成績優良之學生以示鼓勵云。

市小卒業

市立各小學校。本年度下期均有修業期滿之學生。刻下皆考試完了。認爲及格者准予畢業。市署教育科。特定於本月廿四日。舉行卒業式。已分別令知各小學校長遵照矣。聞本年小學校卒業式。市當局責成各市立小學校。各自在本校內舉行。由教育科屆時分別派員臨席指導。並監督一切以免失儀而昭鄭重云。

日語傳習

省立圖書館民衆教育部。自創辦以來。爲普及一般民衆日語。以資滿日兩國語言融洽。徹底發揚一德一心不可分之關係計。於館內設立日語傳習班。專招一般男女民衆。教授平易的日語會話。今第一期於本月末即行修了。所得之成績。非常良好。因此該館特繼續招募第二期學生。定於來年一月十日開始授課。望一般民衆速往報名。幸勿忽視。

女師卒業

省立女子師範學校。修學期滿。學生一級二十餘名。刻經考試完了。認爲及格。准予畢業。於本年十五日午前十時。在大東城門裏南順城街該校禮堂。舉行卒業式。關係方面。多派員臨場觀禮。極一時之盛云。

治安隊勦匪獲勝

接觸二次與匪致命打擊

斃匪無算鹵槍彈焚山寨

【安圖】縣治安隊部土谷教官。幹練精明。智勇足備至於討伐更有專能所以每逢擊匪。定獲勝利。日前協同第四連代理連長李錫業。以下四十八名。討伐一星期。前行至奶頭山。西方二十里小山（地名）之處。與匪首報字大軍接仗。匪共二十九名。倚山巔險要附嵎抵抗。而土谷教官。不畏危險。舍身臨山。協同李連長身先士卒。極力指揮。士兵亦從令前進。勇猛難當。勢如破竹。經一小時之久。匪勢不支。向西逃竄。當時斃匪七名。獲槍五枝。小米二石。焚燒山寨五處。我方安全。復又跟踪尾追二十餘里。又與該匪二次開仗。又斃匪三名。獲大槍二枝。自來德二號手槍一枝。匪人負傷多數。向撫松縣境逃去。刻下安圖匪患肅清云。

解放之福音

小脚婦女放足良法

用醋泡洗便能如愿

【朝陽】我國婦女。習尙纏足。且視做美觀。譬如村中如果某家某婦女。係是天足。其他婦女。莫不視爲可笑。且以大脚片。或量天尺稱之。如果係屬閨門處女。尤難擇配。因爲一般人家。訂婚娶婦。首先以對方閨女足之大小相詢問。如果足小而纏裹周正者。雖有其他醜陋。亦易於配匹也。由此可見纏足印入腦筋。亦成爲牢不可拔之習慣。是以自漢唐以來。經過三千餘年。一般婦女。莫不以纏足爲平生最要緊之義務。雖有種種害身戕体之處。亦安然處之。而不覺也。記者於二十年前。正在讀書時代。即不惜苦口婆心。奉勸一般婦女。實行放脚。蓋鑒於纏足爲害之大。并恨於陋習之難移也。自滿洲建國以來。我邑文化驟然提高。一般青年婦女。漸知纏足有害無益。莫不實行解放。惟三十餘歲以下的婦女。雖然他們亦實行放脚。但是足趾早已裹倒。骨節業經折毀。就是不纏者難舒開。且似民裝。而又似旗裝。千丁其行。甚爲難看。惟記者昨聞友人言及。吾人所用佐食之醋。如纏足婦女。以其洗泡。不過數回。能將已裹之足趾。及裹倒骨節。能以伸直舒開。等同天足。未裹時一樣。記者聆聞之下。特作此稿。公共報端。世之纏足婦女。其有心解放。而未如愿者。曷照本法一試云。

省公署新廳落成

需欵四十五萬工事年餘

鐵筋三層堪誇近代建築

【錦州】佔錦州省之一隅。以四十五萬元之工費。需一年有餘之歲月。而從事建築中之錦州省公署新廳舍。此次因該富麗堂皇之新廳舍已行竣工。是以擧行盛大之落成式云。該廳舍爲鐵筋建築之三層大樓。一部展望室爲四階。建築所佔地基坪數爲四千七百二十六米突之宏壯面積堪誇爲現時代之偉容建築物。（寫眞）即已竣工之錦州省公署。

南京陷落

官民熱烈慶祝

【九台】姜英藩縣長。米光參事官。對於縣政整頓不遺餘力。均臻完美效果。頗承上峰嘉許。得獲模範縣之名譽。上幾日間。聞南京包圍陣勢完密。不久陷落。正在預備慶祝之際。於本月十一日上午九時。本縣得聞南京陷落之佳音。先由縣署鳴汽笛。以作傳諭本城商民。擧而商民各戶。齊懸國旗。燃放炸炮。旋由各機關首領。引導一般民衆。持旗沿街遊行。慶祝。異常熱烈。誠爲九台設縣以來。未曾有之隆重慶祝遊行云。

鴉片零賣所結束

【九台】本縣鴉片零賣所。計十五家。前以收歸官營。舫造鋪墊等項表式。業經刊登報端。現在距離康德五年一月一日。爲期不遠。各零賣所。刻正遵令結束。敬候官家接收云。

鴉片零賣所 公營期迫

【鞍山】自滿洲國接收零賣所官營以來。以故警察廳股員實施調查各鴉片零賣所。烟具、傢俱。及評定各單價目表。以備接交順利。而免枝節。眉睫結算賬目異常忙碌云。

村民學生獻金熱

【營口】鐵道沿線鐵道愛護村民。鑑皇軍正義遂取。百戰百勝。醵金六十五元三毛。又營口女子初級中學校生徒等。獻金七元九角。於十二月二日。親赴營口憲兵隊呈交。請代交前方將士。

本縣有升級說

【錦西】本縣原係三等縣治。由來已久。自經建國後。設治於陸海空之中樞地帶之「連山」諸般建設。確有長足驚人之發展。民衆鼓舞歡欣。樂享王道政治。經王縣長。鐵田參事官竭力興革。致政警財教實業。有一日千里之勢。以故本縣有升一等縣之消息。所聞如斯以觀厥後云。

街村不久實行 整頓結束

【九台】縣保甲原係六保四十八甲。由康德五年一月一日實行街村制度。縮小爲一街二十一村。聞縣署當局。已將街村制度。呈請上峰核示。雖改爲街村制。而街長村長之人選。刻正審愼選拔之際。一俟發表。再行刊錄云。

商會正副會長產出

防患未然購買防火器具

添築水井征集消防隊員

【安圖】縣商務會。前任會長范昌林。於今春病故。該會事務。盡由會員代理。本縣長。參事官等。以該商會一切事務。恐遺誤事機。遂命全体會員。齊集縣署。推舉正副會長。因我國新商會法尚未公佈。暫爲代理性質。被選爲馬心有爲會長。王鍾珊爲副會長。業已正式就職云。

縣警務局長薛維倫。任職年餘。對於地方興革。莫不賴之整頓。又兼首席指導官關庄三郎。指導有方。鑒於本縣消防隊員人數太少。水井無多。防火器缺乏。倘發生火警。不足維持。所以命商務會。由商民集欵。備置防火器。命村公所。每牌出消防隊員一名。每二甲新設防火水井一面。刻下業已完備。共水井七面。消防隊員一百餘名。該局長指導官。可謂造福民間云。

體育事業計劃

體育會召開理事會

計劃五年進行事項

【海城】縣体育會。前會召開理事會議。計劃康德五年度体育事業實施各項。玆將其擬定行事。詳列於下。

一月（日未定）設置滑冰場。主催体育會。

三月一日。建國体操會開催（第一次）主催各街村公所。

四月二日。成立選手指導部。主催体育會。

五月二日。建國体操會開催（第一次）主催各街村公所。

五月十五日。馬拉松競走會開催。主催体育會。

依聯盟所定。第七回建國紀念大運動會開催。主催縣公署体育會。各街村公所。（各街村一体舉辦。以資普及）

建國大運動會之第二日。奉天省。及海蓋。對抗競技開催。主催体育會。

六月十二日。海城對蓋平。陸上競技會開催。主催体育會。依省事務局所定。第七回奉天省大會。選手派遣。主催体育會。臨時定之。組織体育參觀團（選拔体育優秀者。及責任

七月二十七日。（暑假）体育事業研究會開催。（召集全縣体育責任者參加）。主催体育會。

九月十五日。至二十一日。体育週間實施。（擧辦球術聯賽）。主催体。會育

九月十八日。建國体操會。（第三次）主催各街村公所。

十一月十六日。庭球賽會開催。（建國精神宣揚週間日曜日。）主催体育會。

滿日軍警之慰靈祭

於般若寺舉行

【新京】由護國般若寺。京師佛教會協同主催。及其他各宗教團体後援之日滿陸海空軍將士。及軍警於滿洲國殉職之盡忠報國勇士慰靈祭於十三日至十九日。在長春大街護國般若寺舉行之。

汽車撞殺車馬

死後二時復生

【鞍山】都市發展。人口漸增。因之交通禍時所不免。市道東北二條通。於日前午後一時許。有野毛商會空汽車一輛。由北向南急馳。不料行於十字路口。適有一馬車由東西行。恰相對撞。馬被車輛軋旋而過。當即死去。迨至二時後。正在經官理究之際。被軋而死之車馬。竟而復活起立。一塲糾紛冰解矣。

綏遠總分社啓事

敬啓者敝人玆受委泰東日報綏遠總分社長職已擇社址於綏遠舊城石頭巷五十八號地至希各界如有接洽之事均乞駕臨敝分社並乞諸彥特別關垂是幸

泰東日報綏遠總分社長 齊國樑謹啓

大阪商船定期輪船

○開往門司神戶廣島大阪　午前十一時開
烏蘇里丸　十二月十六日
熱河丸　十二月十七日
黑龍丸　十二月十九日
奉天丸　十二月二十日
吉林丸　十二月廿一日
青島丸　十二月廿二日
鴨綠丸　十二月廿四日
扶桑丸　十二月廿六日
○開往三角鹿兒島那霸
貫州丸　十二月十八日
○開往基隆高雄（不載客）　每月三回
○開往天津（不載客）　每月七回
○開往橫濱（不載客）　每月五回
○開往美國（不載客）　每月二回

大阪商船大連支店　二、一一五一番
奉天出張所電話三、四〇八九番
新京出張所電話三、二二一六番
哈爾濱出張所電話七、一〇一番
（船票發賣所）大連市伊勢町

日本國際觀光局
滿洲旅館協會電二、三六三八
大連伊勢町觀光局電二、五五四番　七〇三四番
觀光局沙河口出張所電話四、九五〇六番
營口觀光局電話三七六番
撫順觀光局電話三五四番
奉天觀光局電話七九一番
新京觀光局電話三三九番
哈爾濱觀光局電話四七八番
專辦客車運輪船票發賣所

國際運輸株式會社
大連市山縣通二二二
大連支店電話二、三一五一番
荷賬房電話二、六二八三番
代辦所電話長二、四八〇二番
奉天、營口、安東、沙河鎮、鐵嶺、開原、四平街、鄭家屯、洮南、泰來、通遼、新京、下九臺、松花江、伯都南、松樹、驛成堡、哈爾濱、傅家甸、鄭滿溝、昂昂溪、一面坡、安達、龍井村、局子濤、天津、青島、上海、海參崴、釜山、草梁、拚營、大邱、仁川、泉城、平壤、義州、元山、草籠、賊興、清津、會寧、北上、赤峰、隆關鎭、基雄、台灣、東京、神戶、支店
關船東聯絡運輸。貨物左處各支店發行貨物引換証

大連汽船定期輪船
○開往上海（青島不寄港）
大連丸　十二月十八日後二時
大連丸　十二月廿四日後二時
○開往天津（天津丸大沽止）
濟通丸　十二月十八日前八時
天津丸　十二月廿一日前十時
濟通丸　十二月廿四日前九時
○開往基隆高雄
山東丸　十二月廿九日後五時
山西丸　一月四日後五時
○開往敦賀伏木新瀉
河南丸　一月五日後五時
河南丸　一月廿六日後五時

大連汽船株式會社　電話代表二、七一三一番
專辦客車運輪（大連敷島町）
永和公司　電二、七二七五番　二、七八六八番
大阪神戶航路貨取扱店須磨町
澤山商會　電二、五三六五番　二、四六八一番
臺灣航路貨客取扱店（大連敷島町）
丸一商會　電二、八八八八番　二、四二六四番
大連市伊勢町
國際觀光局　電話二、五五四四番

丸二商會
電話二、四二六四番　五八八八番
日本國際觀光局船票發賣處
大連市伊勢町電二、五五四番
代理日本郵船出張所貨物整理事宜大連市敷島町

阿波共同汽船行輪
○開往仁川鎭南浦
早隆丸　十二月廿五日
○開往大沽
第十六共同丸　十二月十七日
○開往海州仁川
第卅六共同丸　十二月二十日
○開往天津
早隆丸　十二月十九日
○開往鎭南浦
第十八共同丸　十二月十六日
○開往天津
第二長運丸　十二月十八日
本社代辦山東鐵路及鐵路各種運輸一切事務
大連市山縣通
阿波共同汽船會社　電話長二、五〇〇一番　六六八九一番

CK 政記輪船行輪
○開往芝罘
厚利號　十二月　未定
○開往神戶
泰利號　十二月十七日
○開往名古屋
福慶號　十二月十六日
大連市監部通
政記輪船股份有限公司
代表電話二、四一四一番

東通行輪船行輪
○開往芝威仁
利通號　十二月　未定
○開往秦皇島
昌平丸　十二月　未定
○開往門宇廣尾
照國丸　十二月　未定
大連市加賀町
惠通行
電話二、三八五一番　六、一八一八番

日清汽船大連行輪
○開往青島上海厦門香港廣東
大阪商船株式會社　大連支店
大阪商船貨客事務所
電話二、一一五一番

國際運輸株式會社
大連支店電話二、三一五一番
司賬房電話二、六二八一番

近海郵船大連行輪
○開往長崎鹿兒島後五時
營口丸　十二月十六日
○開往橫濱
玄武丸　十二月廿五日
○開往基隆高雄
岩手丸　十二月廿五日
○開往天津
勝浦丸　十二月廿六日
○開往鎭南浦仁川
岩手丸　十二月十七日

朝鮮郵船大連行輪
○開往仁川博多長崎三角鹿兒島
錦江丸　十二月廿九日
以上各船出口日臨時或有變更

日本郵船出張所
水路圖誌海圖販賣所
古那德白星汽船會社船客業代理店、近海郵船株式會社大連代理店、朝鮮郵船株式會社大連代理店
電話二、二七三九三、六七一二番　二、七八四六三、五九四二番

泰東副葉

漫言

戀愛方新喻

中一

從前有人把戀愛的滋味譬喻作咖啡，說戀愛成功是喝放了糖的咖啡，失戀是喝沒有放糖的，苦澀異常，昨晚因爲不如意事，鬧了一回氣回家之後，苦悶不樂，轉輾反側不能入睡，看看窗外的月從雲裏鑽出來，又鑽進雲裏去，想起王安石的詩：「春色惱人眠不得，月移花影上闌干。」不禁一陣惱悶，但是腦海裏還是想着那件事，在枕邊不知喊過了幾多聲「嗣水」——偶然想起戀愛滋味像喝咖啡的，起初覺得真對，但是細細想一下覺得似乎不十分貼切，那麼什麼呢？自已心裏一問思索力就集中在這方面，我想得四個譬喻，已聽刷馬桶的聲音，這纔知道已深夜並，「幹嗎！還想什麼？」心裏一說，隨即蒙頭睡去。

明早起來還是悶悶不樂，細想這四個譬喻也很有趣，便立刻寫出來，也好發洩一下自已的牢騷。

我把戀愛分爲四個譬喻，第一個譬喻，從最初說起當人到那麼大年紀，感覺到需要戀愛的時候，自視過高，自以爲情場聖手，如有機會必能馬到成功，以至目的既達到的時候爲止，可以用嗜酒的船主相比，未出發時他清醒，他知道某處有暗礁，某處有海眼，但是在航中他喝了酒，醉了，他失了駕駛能力，他不知道運用他的羅盤，或者看差了方向，結果很多是撞了暗礁，

第二個譬喻是初戀的時候，這時像坐飛機，環遊世界，新鮮，有趣，愉快興奮，同是在秘密中兜圈子，同是值得傲視一切，但萬一失事，終不堪設想，不但喪財，而且連性命也丢了，有時所受的創傷，一生也不能忘記，不過戀愛常失事，飛機失事却少，這一點是不同的。

第三個譬喻是初戀至熱戀的時候，像北冰洋探險所遭遇的同樣艱險，也同樣是抱有大目的，也因爲抱有目的什麼艱難都願意吃，什麼艱險也不放在眼裏，而且不感覺得辛苦倒反興奮，失敗的感到冷得要命，也即是失戀的人感到痛苦不欲生，

第四個譬喻是由熱戀至結婚，像一個炮竹，男人是引子，女人是火藥，熱度達頂點的愛侶像乾燥的砲竹，一燃就爆炸，程度還不夠的，是潮濕的炮竹，需要時日來焙乾，爆炸後，那碎的炮竹紙是象徵愛情破碎了，所謂愛情鑽進墳墓裏。

通俗科學

居禮夫人（上）

鐳的發見者

林蘭

居禮夫人是波蘭人，一八六七年，她誕生在名叫華沙的一個小城裏，父親是華沙地方一個大學的名教授，母親是一個女中的校長，他們對這個乖巧的小女兒十分喜愛，給她起了一個悅耳的美麗的名字，小瑪莉。

小瑪莉誕生的時候，她的家裏已經有四個兄姊了，他們都非常的頑皮，喜歡打鬧，唯有這個小五妹，安靜溫柔得像隻小白鴿，哥哥姐々儘管鬧得天翻地覆，他只坐在屋角的凳子上，轉動着兩隻晴明的大眼睛，呆々的看他們跳鬧，自已從不加入。

六歲的時候，一天早晨，母親給她換上新製的美麗的小衣服，牽着她的手，走進一座巍峨石砌的大房子裏，從此小瑪莉便做了小學生了，在學校裏她是沉默寡言一學生，在許多同學裏，她是最膽小嬌弱，羞怯的一個，校中先生們總想改變她這種性情，每逢來了參觀的賓客，便招呼小瑪莉出來接見，小瑪莉看這個極爲難的事，每次見客出來，她的臉便變得緋紅，常々因此惹得同學笑她，誰也想不到這個沉默羞怯的小姑娘，會成爲舉世聞名的大科學家，

她的父親，本來是一個科學家，她的家庭裏，滿是化學藥品的小瓶，和玻璃的，銅的，鐵的物理器械，她父親做試驗時，她時時在旁邊看着，漸漸的，她也對科學感興味了，十六歲的時候，已能夠揮筆寫科學論文了，

當時波蘭，還歸屬俄國，俄人壓迫波蘭人無所不至，瑪莉全家目擊身受這種情形，極爲憤激，不久，父親便携帶着這個小的女兒離開祖國到法蘭西去了，到時方二十四歲，到了巴黎她便考入了巴黎的索本爾大學，

在那個大學裏，她專門研究科學，成績極好，許多教授都驚訝她的天資與努力，就在這裏，她遇到了一個年青的物理學家居禮先生，他們因爲志趣相合，所以極爲投契，四年之後，他們便結婚了，從此，瑪莉便被稱爲居禮夫人了，

這時有位著名的科學家向克勒爾，在瀝青礦裏發現了鈾的化合物，能自然的射發一種光線，這個發現，很引起一般科學家的驚奇，居禮夫婦，纔向克勒爾之後，也開始去研究這礦了，

公衆衛生史話

古諺有云，「千里不唾井」，言將有千里之行，雖不復汲此井，而不敢唾之以妨人也，段商之法，「棄灰於道者有刑」，恐其飛揚而眯人目也，孔子曰「敝帷不棄，爲埋馬，敝蓋不棄，爲埋狗」，言已死之狗馬皆埋之，勿使暴露以播其惡臭也，古人之注意公衆衛生者如此，今日科學發達，遠勝往古，對於公衆衛生豈可忽視哉，（彭）

吃

飲食爲人人所需，固無需述之於筆墨，然單獨嗜食一物者，却是一件新異之事，似不可不記，茲將古人有嗜食癖者，記錄如後：

春秋……孔子嗜食醬，
春秋……曾晳嗜食羊棗，
楚……屈原嗜食芰菱，
南北朝……王曦之嗜食牛心，
南北朝……單道南嗜食細石子，
南北朝……王猛嗜食蝨，
唐朝……權長儒嗜食動物爪甲，
唐朝……魏徵嗜食醋芹，
唐朝……陸羽嗜飲茶，
宋朝……蘇東坡嗜食蘿蔔，
五代……陳後主嗜食驢肉，
明朝……王質嗜食青菜，
明朝……丁儉嗜食豆腐，
清朝……阮元嗜食雞骨，
清朝……鄭板橋嗜食狗肉，
清朝……張士瑯食茶果，

其他如錢昆嗜食蟹，辛紹先嗜食羊肝，閻貫嗜食豬肝，姚馥嗜食濁醪，又嗜酒者甚多：陶淵明每飲必醉，李白患酒顛，隨江而死，杜甫亦一醉而卒，劉伶醉後脫衣裸形，作酒德頌，固各有其「特別」也！（三小）

衡寒話輕裘（續）

狐鼠貂獺猞猁等最名貴 灘羊皮鋒毛長而最輕輭

春年

「豹皮」有「艾葉豹」和「金錢豹」，的分別，滿洲，甘肅，四川一帶，多產金錢豹，蒙古西營產艾葉豹，其中以產於滿洲和甘肅的最好，毛有一寸多長，四川的較次，蒙古西營產的底白有黑花紋的點子，如錢大作女大衣用，較爲適宜，其他如「狗皮」以滿洲產爲最佳，「貓皮」以滿洲，甘肅，貴州，雲南產的最好，「兎皮」產於嫩江的算上品，「黃狼皮」，「熊皮」，尚有「虎皮」，「騾皮」，「駝皮」等等，因爲用途少，不細述，

在皮市上每常聽到「西口貨」等名稱，那是以產皮地名來做皮貨的代名，如「交城貨」是出產在山西交城，「西口貨」是指山西陝西等處的皮貨，「張口貨」是指滿洲各地及河北省所產的皮貨，通常西口貨的皮貨優於張口貨，但是產量却不及張口貨多，皮毛的市場，以張家口爲最大，狐，鼠，猞猁等一切細毛皮，貨都裏都有，其次爲北京，河北省產多集中此處，山西大同也算一個市場，凡綏遠，陝西，甘肅等處的皮貨，多集中在那裏，最後有一點，也是選購皮貨應當知道的，就是凡是皮貨，差不多都是經過人工染色的，白的加漂粉使牠更白，帶色的使牠的顏色更勻，更鮮澤，就是我們已經穿着舊了的皮子，一經染色還可以整舊如新，（完）

海外珍屑

「綠鳥」式驅蚊法

最知名的「綠鳥」的作者毛烈斯梅特爾李克伯最近在中部法蘭西有一叫露野的地方避暑中，他發表了一篇「最有效的除蚊法」，這個方法用的材料，僅々是一隻兎子，

他對於同地的避暑客常々勸告叫他們用這法子說：

「諸君在就寢的時候可以放一隻兎子屋裏替代蚊帳，蚊子以兎子的肉比人的肉好吃，所以蚊子一一的集中在兎子的身上，但是兎子對於蚊子們々簇牠毫不覺痛癢，因此，我們對於兎子也不算殘忍，以我自已的經驗，這是不用蚊帳的一個很有效的方法，」

曇花

眞正的北京僅有三株

（蕭閒自京寄）

曇花本來是產自印度的，是一種熱帶的植物，所以在北方寒地，是很少見的，據北京一位藝菊名家，北京城裏，眞正的曇花，僅僅只有三株，

曇花的生長，談起來很奇怪，在植物裏，幾乎就沒有可以和牠比擬的，牠的莖是直立着的，牠的葉子，有些橢圓形，在葉子邊緣，有很淺很淺的缺口，長有一尺多，寬有三寸，葉的上面，還要生葉，花梗生在葉子上，而且不是生在好的葉上，却是生在壞葉上，花梗差不多有二尺長，彎彎曲的花就開在花梗的頂端，

牠的花形，有些像牡丹，可又不完全一樣，花瓣是參差的有長，有短，有寬，有狹，外面花瓣是粉紅色的，裏面花瓣是白色的，白得像雪一樣，雄蕊和雌蕊，也都是白色的，而且雌蕊特別長，在雄蕊的中間突出來，一直通到花梗的末尾，至於花色，那比甚麼花都香，在晚間十點鐘左右的時候，花苞漸々裂開，以至於完全開放，到了十二點鐘左右的時候，那花又漸々的收縮起來，收縮以後，就不再開了，每年是七八月間開放，到九月的時候，就必須收藏起來，因爲牠是最怕寒冷的，

據說：有一種水晶指，和曇花很彷彿，不過，水晶指的葉子，是尖形的，缺口也比較深，寬有五寸，而凡花能開到第二天的早晨，這和曇花就大不同了，一般大不加細察，往往要以訛傳訛的，認爲那種水晶指，就是曇花，其實不是的。

電影與戲劇

滿洲映畫女優讀本（8）

滿洲映畫協會 近藤伊與吉

上述那位所謂善於「表情」的某君，他只拿住中國戲和日本歌舞伎之焦點，就自命不凡，若是叫他做靈活的人表演，可這在電影明星的藝術是最不安全的，

因着以上的理由，我忽視他的「表情」，終不接受其第二回考試，才叫他名落孫山，可是這兒有要跟諸君好好兒說的話，是諸位現在第一須重視表情的藝術，對於電影明星的「表情」尤其是要注重「自然的表情」是非常重要的，諸君把從今以後之一切生活，須要完全送給研究表情的時間，可是所謂「表情」決不是單一的「表情」，不可忘含有那個心理經過的「表情」是最重要不過的，

諸君可在諸君的宿舍裏，有設備明亮的鏡子，有工夫的時候，應當常照自己的臉的必要，並且自已造出種々的心理，照其初發表情逐漸加到頂點的心理經過，自已研究批判自已，

還若能好々演的時候，最後再變一變看其心理經過的調子，就是表情要生氣的時候，須有一轉眼的工夫就可達於沸點，有的用五秒鐘的工夫表現，有的經過五分鐘的很慢的心理經過，始而達於沸點，有經驗這幾樣兒心理經過的必要，諸君若是厭棄這樣沉着的研究，不肯每天對着鏡子，以爲使傍邊人看着，好像做狂人似的，不要做電影明星了，反正要知道電影明星不是常人所能做的事情，

薛發梨等合攝 新片「天長地久」

佈景新製劇情旖旎動人 實爲銀壇傑作

薛發梨，馬爾芝，李思郝華，三大巨星合作之「天長地久」爲一部戰爭愛情的傑製，薛發梨曾以此片聞名，後與李思郝華合作「鐵情」，薛因接到數萬觀衆之函請，再作一片，薛以情不可却，乃與集數年沉寂，再身手之馬爾芝及李思郝華重排「天長地久」，劇情極力審思加以刪改，以臻完美，至佈景完全新製，柳陰情話，幽怨纏綿，赴軍話別，動人泣下，哀感頑艷，實爲銀壇絕品，（綺紅）

滿映新星介紹

廿二、張奕

張奕年十七歲，吉林省吉林人，長春兩級中學校畢業，一純潔之少年，性嗜溜冰，興騎腳踏車，並善讀小說，將來頗爲有望之小明星云，

希特勒 受婦女歡迎 皆爭與其握手

世界最著名的獨身漢，德國希特勒總統，頗受一般國民之崇拜愛戴，尤其婦女更爲甚，茲將最近德國婦女歡迎希特勒之熱烈狀況二景介紹於下，

（上）布列斯勞開催之普樂祭，希總統出席，被多數婦女團包握手情形，

（下）最近格貝爾斯宣傳大臣，四十誕辰，希總統出席其祝宴之際，各地方富於鄉土風味之婦女團佳希總統之情形，

大連 新世界 成記 大戲院 西崗

（陽曆十二月十六日）【星期四】（電話三二九三六番）

早演

楊玉霞 金玉霞 金桂秋 小達子 楊玉春 王明樓 喜彩蘭

貞女血

晚演

王明樓 喜彩蘭 楊玉春 小達子 金桂秋 楊玉霞 金玉霞

（後）王華買父（部）

文藝

二·四·六·出刊

逃愛

藍汀

當母親第一次起身時、我便醒過來了、昨晚雖然剛下了火車、也許樂的吧！實在沒有累、母親却執意要我睡也只好蟾上床、天一微明、便聽到很小心的啓門聲、接着一陣低得幾乎疑心不是人的脚步所發的聲、後來便寂然了、我明白是母親來瞧我、小時的記憶便浮在腦中、無論走多遠路、郊外掃墓、或隨學校作短途旅行、晚間母親總以爲累了、催着早睡晚起、其實如小猴子的我、沒時候會感到倦呢！想着微笑在我臉上晃一下、輕々起來、站在薄明的房中、感到一點生疏、這生疏中帶着另一種味道、啊、還是我的家！

炕的一頭躺着的、還是硃紅的小長櫃 正像一座小房子、分子三個單間、每間靜靜的閉着兩扇門、一頭的那間、門上有一條流線形掉了漆的長痕、這個便是小時的所屬、一切玩具、用品都關在那裏、小房子簡直是自已的生命靈魂、靈魂的門被斷傷了多難過、爲了那已變成黑色的一條、曾哭的要命、回味起來、還覺黯然呢！很快的扣開那兩扇門、俯首睎視黑洞洞的裏面、用力把自已推到很舊的記憶中、彷彿想從眼前撈回一個什麼似的「轟小門的右邊、活動竹的馬蛇子(玩具)」那是幼時頂愛的、依然在斜照着的陽光下躺着、是一條帶黑色花紋的背的長蛇、一個塗了兩道紅的大嘴、一雙圓々的眼睛、」神氣虎々的望着我、眞愕然了、

還裏許多舊日的東西、都是那麼和善的親想的望着我、細聲低訴着互相的濶別、一切過去感動了我、記起那些寥遠流浪的日子、窮苦的生活、微微吁了一口氣、

移身到街邊、院裏也是生疏、自然已不是舊時所住自已的宅子了、天色是那麼陰慘、全無太陽的樣子、一切預兆着寒冬將臨、中心有些淡々的悲哀、

這時候我聽見堂室門輕輕被推開了、心中無端驚慌起來、于是細聽、但母親龍鍾的背影却出現在屋檐下的扁豆棚邊、一手舉着小白盆、一手用力的掐着豆角、搖搖晃々的心裏痛楚起來、

有什麼法子能止注一個母親對女兒的愛呢？一個失去三年的女兒、突然又回到她身邊來？這能不叫老人家喜歡發狂嗎？唉！懷着一副什麼心情在那裏作飯、將希望有許多人知道我回來的消息、都來看我、在歡樂中吃她親手作的飯、想到這眼睛濕了、

我能安靜々永遠在家裏和母親過着快樂生活嗎？眞後悔一時衝動、冒失跑回來見媽媽了、三年努力克制的傷感氣氛、死去了的溫情、同着一私人的感情、在媽々這麼瘋狂的愛的行爲下、併合着在靈魂深處滋生了、我愛我的母親、更愛光明的前途、兩種力爭鬥看、回了家知道我作一件蠢事、

白日的陽光、已爬上了東邊的樹梢、淡淡光照着冷々淚、

幾天過去了、每接到朋友催我回孜的信、急得跳起來、一想到母親的行爲、就無端陰沈、毫不能自拔、有時親戚來看我、聽了那討厭的諂言除了唔々應着外、眞要雖過死了、母親可樂透了、對人時老是那句話：

「你看汀子長得多高了、那晚上回來、站在我面前、我眞疑心夢呢！小福（小弟）只躲在我背後望着、拉我袖子、直問那是誰、連他二姐都不認識了……」

干是對方盡量說一些使母親高興的話、什麼作女官、找好人家……所有老太々愛聽的話都說過了、母親雖然那麼謙遜着笑的說：「那裏話、人回來就够了！」心中可一樁々在默認着、樂得不成樣子、

晚間睡在床上、望着黑暗、想到流浪的日子、愉快的學生生活、有點神經、母親的話也響在耳邊「汀々！你不要再念了！背井離鄉的、赶明兒找點事作々得了、要不是你偷着走的、那年也不能叫你去呀！錢不足在外面該多苦、在家長的也不能屈着你、好孩子！聽媽話！」

我能對母親說些什麼呢？我背備自已的軟弱、想起往日日記中的話我要堅硬爲金鋼石、勇敢如獅子、不要太寬縱自已、用感情放翻自己！」我慚愧極了、後來想起母親在苦痛中、我流淚了、她爲我們吃了許多苦、從父親死後、一切都由她一手支持起來、三年的別、已經傷了她的心、如今生命的火重燃了、我又親手把她撲滅嗎？我不能！因爲我究竟是一個人。

又是個金色的黃昏、

「你再淘氣我走了！」我對福弟說、

「不能走！你不是跟媽說不走了嗎？媽竟給你抄你愛吃的佛手疙瘩還逐走？」

「好乖！我不！走了！你上西屋看々我那竹蛇給你吧！」

「媽不叫動！」

「哈々！」我心痛了一下、接着說、

「告訴媽媽、誰玩都是一樣」

弟弟一跳々的背影消逝了、想這時候母親上街還不至於回來、猛力的提起皮包、踰蹌的跑出家門。

冬日薄暮

雞伯、布立紀玆作　洪光友譯

濕濕的小枝滴瀝着、」
露珠終夜不停地
在樹蔭的路邊
繼續在點滴。

白日方始低垂—」
牠的行程完了：
但是落日何方去
却無從知曉。

這兒屋裏的大漢
不能離開他的木椅：
他知道永還不能
再呼吸春天的空氣。

朦朧的夜色加深、」
在陋巷的盡頭
你看不見却能聽到、」
貨車向歸途走去。」

他的心已被勞作損傷：
即便他起身走到
最近的禾堆
他也會頭暈心嘔

一架汽機喘息甕甕
在鄰近的農場：
牠那暗濟的黑烟
消失在暗濟的天際。

他想到此生之朝曦、」
身强力壯的時代：
他只能儘力去抗禦
這昏暗多淚的黑標、」

雞鳴

PE托馬斯作　洪光友譯

深夜扶起的沈思底叢林外邊、
被光亮底銳斧劈斷—」
出了黑夜、二個雄雞鳴在一處、」
銀色底一聲剖開黑暗、
孿生的鳴號員站在我明亮的眼前、」
壯麗的傳令官、放在兩手頂端、」
遙遙相對的如着鎧甲、
在農場的捋乳者穿起他們長靴、

滿語播音節目

十二月十六日（星期四）（大連）

午前
七、五〇（新）國歌建國休操唱片
八、一五（新）氣象通報
八、二〇（新）初等日本語講座
八、四五（新）格言先哲故事唱片 高官盛逸
九、三〇（新）唱片
九、四五（新）建國休操
一〇、〇〇（哈）家庭講座 冬季之家庭生活（二） 李日新
一〇、四五（全滿）經濟市況
一一、五〇（新）唱片
正午（新）報時

午后
〇、〇一（新）唱片
一、〇五（哈）經濟市況
一、一〇（全滿）濟經市況
一、二〇（新）新聞
一、三五（全滿）平谷調大鼓、遙縣私訪（二） 自彈自唱劉筱舫、道大鼓劉全玉 南胡范榮貴
四、四五（哈）經濟市況
五、〇〇（全滿）經濟市況
五、〇〇（新）新聞、唱片
五、二〇（新）英語新聞
五、三〇（新）兒童時間 兒童科學常識、無線電廣播 姚遠
五、五〇（新）兒童新聞
五、五五（新）中等日本語講座 岡田信壹
六、二〇（東）日本語兒童新聞
六、二五許詞三俠劍（四〇） 何少庭
七、〇〇（新）政府公報、經濟市況、告知事項
七、三〇（奉）講演 康德四年度管內一般情況之回顧、第一軍管區陸軍上將 王靜修
七、五〇（新）電影名歌及許詞 一、電影名歌1、却後桃花、2、生之哀歌 3、瀟湘夜雨、4、月夜小曲、5、梨花夫人 二、許詞雍正俠劍圖（七六） 張壽山
八、四五（新）時事解說 唐豹我
九、〇〇（新）新聞、經濟市況、氣象通報、告知事項、明日節目豫告
九、三〇 報時
九、三一舊劇宇宙峰 大連黎明國劇研究社票友
一〇、三〇（新）唱片、講演、新聞

長篇小說 柳暗花明（57）

何醴徵著　董羽翔繪

不准出演及轉載

「我說呢！怎麼沒有回來吃飯？我想等著你來的、後來我一想、你旣沒有回來、必是……」美雲表示周到似的說

道中拿起鏡子、映著燈光一照、果然是面紅過耳、於是也學著彩琴底把戲、用鏡子遮著同美雲的那半邊臉、對著彩琴一笑、眼睛一溜、

彩琴也會意了、嘴角一動、略起兩道皺紋、然而沒有笑、又板起臉來、瞧瞧美雲、

他們三個人圍著燈談起話來、

不知從什麼上頭、談起了芳娥、

「現在有沒有婆家？近日上這里來了嗎？」道中問、

「沒有婆家呢？」彩琴搶先笑著說、「哎、正好、赶明個給你提提嗎？……」

「得啦！得啦！……」道中底臉、看不出紅來、然而他心里可覺得自已底臉、又紅了一些、

「不用說笑話、大姐你說行不行？除非你已經有了……」彩琴仍然笑著、笑得其中好像有個故事、

「你不用說、若不然的話、可眞行！芳娥那丫頭、眼前這幾個人、誰有她俊？不過就是命……」美雲說著、有點惋惜的意思、

「現在也行啊！你分分神、保一個媒、多活十年壽！……」彩琴說著、又暗中溜了道中一眼、

「傻丫頭似的、再不給保々！我看你也……」美雲也不禁笑著說、

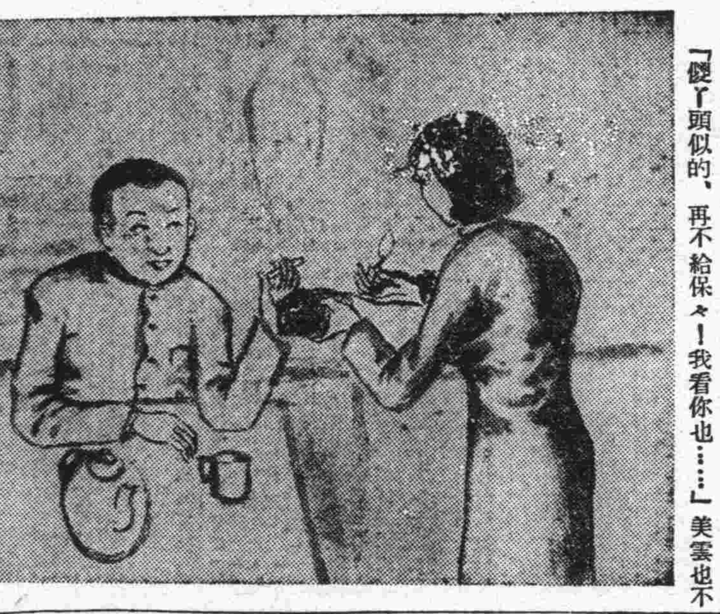

「你保々吧！我願意！反正這年頭都行自由結婚、我也不知道什麼叫害臊！」彩琴笑著說、」

「那你可得說准！然而還得問々人家老李家…」美雲笑著、「李福玉那小孩也不大離啦！乾々巴々的、多麼老實！赶明個你叫他頂燈、恐怕都能辦得到、俗語說的好：「任拆十座廟、不破一頭婚、」我可不做那損事！……」

「那麼你……、得啦！我不說啦、」

彩琴無意中、在桌上揀起一個烟盒、里面還有幾隻烟、

「這可該着我抽洋烟！」

「那是那麼暫……」美雲沒有往下說、

「來吧！抽一棵吧！這回可有了……」彩琴也把話咽住、不過抽出一隻來、拋到道中底面前、

「我還不會抽過……」道中把烟捏在手里、

「沒有抽過更有味、管々頭一回……」她把烟又扔給美雲一隻、

「濱丫頭、今天賊是……」美雲也捏起烟捲、」

「來、我給你們點！」彩琴劃著一隻洋火、」

每人的嘴里都冒烟了、三人又談笑了一陣、」

美雲因爲小解、便到外面去、

剩下道中和彩琴、便相視而笑、

彩琴底嘴里、遺落一點烟核、她吐了吐、然後掏出手帕、在嘴唇上擦掉、

道中笑著、伸出手去、意思是要她底手帕、

彩琴把手帕遞過來、就便還在他底手心上輕輕地捏一下、然後還是對著他、做傳情的媚笑、

道中接過手帕、是一條很小的手帕、上面是染著一朵滿幅的牡丹花、他送到鼻下聞々、

「眞香！……」

補血滋養强壯劑
保利他民（ポリタミン）

保利他民的主成分、是曾經過人工消化的動物性蛋白質、即所謂蛋白質的精華阿米諾酸。服用以後、得無勞胃腸消化、而即能構成體內各部組織、以肥體豐肌、製造新鮮血液、以滋養四肢百骸、是以縱如下述病人等之消化不健者、也得安全應用。又本劑因能增進食慾、調節新陳代謝鼓勵全身精力、輔助自然治癒、在常人服之、亦可增進健康、避免疾病尤如應用於肺癆等慢性病人時、堪稱兼有營養與治療作用的合理補劑。

【主治範圍】
病中病後衰弱之人
食慾不振胃弱之人
產前產後病弱女性
虛弱體質的幼小兒

各大藥房 均有經售
醫家之實驗報告集贈呈即寄

【包裝】大瓶 五〇〇瓦 中瓶 二五〇瓦 小瓶 一五〇瓦

株式會社 武田長兵衛商店
總行 日本大阪市東區道修町
支店 奉天市春日町十三番地

染白髮紅毛之靈液
那伊斯

各界淑女諸位啊！儞們赶快購買靈液"那伊斯"染髮吧那麼着儞們的頭髮、一定倍奮加增美麗光澤、永遠不知老態。

試用瓶 金四十錢
小瓶 金五十錢
大瓶 金九十錢

本品附有華文說明書各藥房均有發售

無論如何激烈牙痛一用今治水
僅費兩三分鐘立即見効

立止牙痛 今治水

主治 蟲牙痛牙根痛由上火所起之牙痛由神經肩酸而起之牙痛其他所有牙痛均有靈効

各藥房均有出售 盒內附有仿單

附有消毒綿箱子 金二十錢 金三十錢 金五十錢

發售處 大阪 東京 丹平商會藥房

代售處
大連 奉天 哈爾濱 日本賣藥會社
奉天 井上誠昌堂
奉天 佐藤廣濟堂
新京 新京藥品會社
圖們 新井藥房

少年小講座

學習數學方法（三）

倚軍

（一）起頭就弄明白　無論研究什麼學問，在起頭就須專心注意，務必使其徹底明白，因爲在頭上有了一些的含混，到後面就有不少弄不懂的地方，終而至於失去了學習的興趣，有許多學者，開頭就不將所學當日即弄明白，以爲明日後日再行注意還不遲，這是根本錯誤的，比方在運動競賽，見到人家發步就努力捷足，自已以爲不要緊，只須後來努力趕去就得，試問抱此心理之運動家，是否能夠有必得錦標之希望，學習功課，目前的未弄清楚，明日又有新功課來了，即使你有弄清隔日功課本領，但至少當日的功課還是不明白，況且當日不弄明白而遲日追學，無論如何終要困難一些，數學這一門功課，有許多人因其乏味，所以在開頭就不加注意，於是後來想要追學，終於力所不逮，結果一日一日地自已荒棄，所以學習數學，開頭就得專心注意，按步就班的前進，結果自會生出興趣，做出好成績來。

（二）不要恥於下問　人非生而知之，不懂問人，並不是什麼丟臉的事，我們走路，不識路徑之時必須找人問訊，假使不肯問人，不僅自已白勞心力，走掉不少寃枉路，想達到目的地，那更不用說了，求學如走路，所以不懂必須要問人，你不要以爲這問題很簡單，問人將被人恥笑，要知道即使被人恥笑，但你因此而懂得了，究竟還是合算的，學習數學常常有許多極平易的問題，因了自已思索過度，竟會解答不出，但問人而被人輕輕一提，提醒了自已的靈機，於是立即領悟，立即能夠解答，這是常有的事，所以學習數學，切不可存有恥於問人的心理。

我底益友

蔡審威

朋友者第二的我也，相切磋相琢磨，使我們增進智識道德，還都是益友的助力啊！那末，朋友既是和我們有密切的關係，我們實在不可一日無友了，尤其是我們對於交友之道，是很須費細心選擇，如果，是俱有「正直」「諒」「多聞」的才可和他作朋友，才有得益，古語說：「良師不如益友」這句話是不錯啊！現在我把我們的益友情況，寫在下面，給讀者看看：

他是一個十三四歲的孤兒，家境非常清貧，日常費用，概由他的母親替人洗衣，縫衣，做各種手工業，得着幾塊錢，度那清寒的日子，他入學用費，全靠他的叔父給他的，雖得他的學問，是不落人後的，常在三名以上，我們得交這位朋友，他也互助，獲益不淺啊！現在我把他一件事情，來說給大家聽聽：有一天：我和他一同到市上買東西，所購的是學校中應用的文具，我卻購些

又一集（54）

慈燈

警察所長還有位最親近的好友，是附近兵營裏的一位青年軍官，這位青年看外表總是威風凛々的好傘出不可侵犯的架子，其實人並不如此，還僅僅是他的外表，他的心甚至比少女還溫柔百倍，是位美貌勇敢的青年，據說他和警察所長從前是同學，所以現在更其要好，他一到警察所來，那位小學校員立刻必到，他們三個職業不同的人物，一星期總有幾次會面，他們的會面很使老馬頭坦憂，老馬頭靜々的聽着他們一會兒說笑，一會兒爭吵，有時爭吵得幾々乎要動武，到這時，老馬頭提心吊胆，離開他的坐位，靠近一些去聽，

「我以爲無論甚麼事情都可以直接寫給兒童，因爲一個將懂事的兒童你是瞞不住他的，小弟弟是天上掉下來的啦！是王母娘娘抱着送來的啦！這樣寫自然不對，像蝴蝶飛到麻雀家裏，麻雀吻着牠，怎麼行呢？……」

還是警察的聲音，小學教員揷嘴道：

「蝴蝶飛到麻雀家裏不行！那危險！不如飛到蜻蜓家裏，蜻蜓和蝴蝶一見面，快樂得叫了出來，互相擁抱，緊緊的，甜蜜的親吻，還該多好呢？這樣的東西，不要說兒童，大人也須要得着，至於男女間的事不見得寫給兒童都很適當吧？外國的學者的主張，我總以爲不適宜於我國內實施，豈仿外國兒童有性教育，我國便沒有，風俗習慣完全不同，你不能忽視這件事……」

「不能忽視這件事」青年軍官接着說，「自然是不能忽視，若說好事情可以寫給兒童，壞事情便不該寫卻是根本錯誤，社會上許多壞事情，都應該簡簡單單，很容易了解直直爽爽的寫給他們，你以爲就是不寫他們便不知道了麼？世上決無這種力量，沒有一件事發生以後而可以瞞住任何人，不准他們知道的，只要大人知道了，小孩子也很快的知道了，兒童從一般人嘴裏所知道的往往得不到好影響，而圓滿的寫給他們，這就有差別了」

學生作品

（懷德縣立楊大城鎮兩級小學校）

茂家城子旅行記

高二年級　劉文

康德四年十月二日，余全校作茂家城子旅行，是日也，天高氣爽，風和日晶，萬里無雲，其容清明，早膳畢，余校學生整隊伍，穿大街，出郭門，循路西行，道傍觀者相告曰：此乃懷德縣立楊大城兩級小學校學生之旅行也，行數村折而西北，便至茂家城子，遂散隊閒遊，見街中人來往不絕，兩傍絲房美麗可觀，車水馬龍頗饒勝景，未幾遊至街外，四顧則豁然開朗，精神爲之一振，見夫蘆花瑟瑟，水葉盡脫，回憶春日旅行之時，百花吐蕊，柳葉初青，千紅萬紫，如在目前，曾日月之幾何，已秋老風寒，萬卉飄零矣，然草木雖萎，比及來年，猶能復返，吾輩少年，一過不可復還，余是以終乃大戚也，悵悵未已，然聞集合號聲，遂整隊而歸爰筆記之。

漂母飯信論

高級二年　張師古

天地如此大矣，古今如此久矣，而其拯人於生死之中，濟人於艱難之際，無責報之心，有成人之志，其聲赫赫不可磨滅者，其唯漂母飯信之事歟，昔時韓信家貧，寄食亭長，見拒其妻，四海萍飄，置身無所，受辱屠中，蒲伏袴下，此人生最難堪之際也，河邊垂釣，所志萎靡，此亦庸庸之士也，而漂母獨具隻眼，識信於稠人之中，激之於壯志消亡之後，一飯數日，信曰，吾必有以重報母，母曰，吾哀王孫而進食豈望報乎，故由此而從軍，而將，而侯，而王，位極人臣，名昭百世，人皆謂淮陰之成功成於風雲之際會，吾謂淮陰之成就，由於漂母之一飯，嗚呼母非人傑也乎，不然信無飯，早已葬溝壑多時矣，尚何能爲秦定齊，銜魏下趙，成一世之功，名與漢家之基業耶，今之人尚有漂母其人乎，吾爲執鞭，所欣慕焉，

對於勞作之我見

高二年級　高文宗

今夫社會民衆之習，已成惡勞好逸，每以習勞爲擬子，以安逸爲聰明此大謬也，觀夫弱者何以弱，强者何以强，非不用力者，日浸於弱，習勞惡逸者，終致健强乎，是故我滿洲帝國，實行勞作教育，其意在全國民衆，皆練習勞作，欲於他日成爲健全之公民也，吾校恐學生習於安逸，開闢校園一時花播種，並區劃衛生區，平整校院，亦藉以習勞者也，故書之於簡，望我輩青年學子，皆宜有勞作之精神，勇者切勿喜惰，惰者咸知習勞也可。

與友人論書文

高二級　王鳳林

某々兄鑒，別後數日，有如三秋，雖書翰往來，未足盡其所懷，憶惜同遊並肩聯袂，談古論今，未嘗一日相離，至今思之，感何如也，來函承以爲文人之道下問，請試論之，歷觀古今文人所作之文，無不義理考據，詞章兼具方津津有味，是以吾人爲文，必須以信義爲基，以考據爲用，然後以詞章潤色之，如是其文方可傳之永久，六朝駢儷，雖騷務華，是以學之者，多以詞害意，當不得正格，故爲文首以重義理，次求詞章可也，敬請學安

弟某某白　月日

祀孔日記事

高二年級　何殿一

九月七日，本校祀孔，吾思人生宇宙之間有死，若草木無聲無臭者，有遺臭萬年者，而孔子雖死千載，而名不朽，使人人崇拜而敬仰之，此何故哉，蓋夫子德配天地，道冠古今，使後世人可師可法也，予思至此不禁有所感焉，夫孔子以道德高尚，學問淵博，而能博千古不朽之芳名，今吾少年街有意篤聖篤賢，在校讀書勤勉，向學涵養品格，在社會作事，忠誠服務爲人民謀幸福，詩云，高山仰止景行行止，雖不能至心嚮往之，暇勉將事，未始不成，爲賢人君子不然，則飢而食，渴而飲，蠢々而動，昏而睡，其所以異於禽獸者無幾矣，吾儕學子可不勉之哉。

一根紅緞帶（上）

孝近

「哥哥！阿桂今天從鄉下來，帶了一隻美麗的小猫，他現在還沒有回去」，我剛才從學校裏回來，冰妹就很快活的，跳出來告訴我，「是我前天寫信去向他要的那隻小猫，今天送來了嗎？在那里」我急忙把書包放去，就和冰妹一同去看那隻新來的小猫，

我們一同到母親房裏，母親正和阿桂在那裏談話，「媽！那隻小猫呢？」我急着要看那隻小猫，

「少爺！在這裏，」阿桂接着說，

「謝々你，阿桂！」我一面說，一面伸手去接那隻小猫，那一隻黃白色的小猫，一雙碧綠的眼睛，雪白的短鬚，顯出牠可愛的面龐，剛才接到手裏牠就「溺乎、溺乎……」地叫起來了，

冰妹也用手去摩撫牠，牠不住地叫着「溺乎、溺乎」這時健弟和競妹都從幼稚院裏回來了，一聽見「溺乎、溺乎」的聲音，如飛一般的奔進來，立刻抱起牠，不住地拍着，摩撫着，笑嘻嘻地問着：「哥哥！那裏來的？叫什麼名字？」

阿桂接着說：「我鄉下帶來的，你歡喜嗎？牠名字叫「鼠虎」」

我說：「的確的，牠眞是「鼠中之虎」」

冰妹也說：「你看牠的面龐和毛衣，不是一隻小虎嗎？」接着大家都喊起「鼠虎」來嚇得牠「溺乎、溺乎，」的亂叫着，

冰妹把她的紅緞帶，結在牠頸項裏，好美麗的一隻小猫，牠我每天放學歸來的時候，牠總是「溺乎、溺乎」地歡迎我，有時我在溫課的時候，牠跳上我的書桌臥在書旁「呼、々、」地睡去，

尤其是和健弟競妹，常常在一起玩皮球，木馬，喇叭……和他們組成了一個遊戲的團体，吃飯的時候牠在檯下或是在我們的身上，「溺乎、溺乎」地討東西吃，有時做出許多有趣的樣子，追着尾巴，團團的轉着，撲着影子不住的叫，引得大家哈哈大笑，

所以從牠來了之後，我們的寂寞減少了許多。

隔了幾月，阿桂又從鄉下出來，在路上碰見了我，一同走着，我說了許多關於鼠虎的事情，並且屢次向他道謝，

他手裏提着一隻籃，關好了籃，籃裏常常發出一種「咀、咀、咀……」的聲音，我很奇怪，異常的注意，我問他什麼東西？他總是笑着說「到了家裏自會知道」

我們怏怏的走，不一刻就到了家裏，

冰妹健弟競妹看見我和阿桂一同走來，都很奇怪，並且同時注意到他手中的隻籃和籃的聲音，一齊要求把籃蓋取去，

「小鷄！小鷄！六隻小鷄」我把籃蓋取去，六隻小鷄都從籃裏跳了出來，

我們一齊把小鷄捉起，都到園裏，蹲在地下看牠們「咀、咀、」的噪着，

笑話　馬虎眼

虎臣

馬虎眼者，乃一近視也，嗜垂釣，一日，欲至海濱飽嘗其魚，路過蕎麥地側，適值麥花盛開，被風吹得層層似浪，以爲是海，遂在線頭繫一秫稭（長約半尺）以代浮，垂竿而立，待魚吞鉤，此時適有一行路者（亦近視）至，行至此，意欲大解，及解畢時拾得馬虎眼之魚浮，以代手紙，馬虎眼此時覺手中竿，急急顫動，疑魚來吞鉤，盡力一甩，即鉤於肉上，疼得曖呀一聲，扯住魚線，死不放鬆，疑爲有人戲弄，後經馬虎眼上前賠罪，道其所以始歸和平解決，

地理徵答

宋占周

一、世界最大公園何名？
二、世界最長隧道何名？
三、哥倫布發現新地最登陸在何處？
四、地球最南與最北都會各何名？
五、世界最寒與最熱之地各在何處？
六、世界最大平原最大曠野各在何處？
七、南北兩半球之最大都會名何名？
八、世界最蜜與最少之國家何名？
九、世界最狹長與土地面積最小之國家各何名？
十、五大洋中面積最大與最小者何名？
一一、獨立國最多與無獨立國者爲何洲？
一二、六大洲面積最大與最小者爲何？

小朋友們！很寂寞吧？這裏有幾個問題，請猜上一猜，用抽籤法，給獎三名，餘錄芳名，回信地點，南滿線公主嶺集成兩級小學校即安，欠資不收，小友們原諒！

鄉思

楚客

夜深了，
當月亮更明的時候，」
地照在床前，
惹起了無限的鄉情！
隱約裏——故鄉庭院！
依稀記得——老母慈顏！
月兒，
你總能帶些故鄉的消息，
溫慰客裏的冷清！
但是能不？
將苦的滋味給樓頭待望的姑娘？
× × ×
紅楓老了，
霜天冷了，
月兒淡淡的，
只要寒宵孤雁啼向南天！

十一、十五、齊齊哈爾

兒童歌謠

白菜葉，舖地黃，我娘要我不氣長，小看吃娘奶，大哩給人家當奴才，人家爹，我叫爹，人家娘，我叫娘，人家吃麵我喝湯，人家佛，我燒香人家豬娃我喂糠，在人家脚地我掃光，害氣坐，石頭上，哭一場，笑一場，爺死啊還比活着强，

物件的呼法並其聽法（六）

—世界如斯之不同—

犬的吠聲

日本人……汪汪，
英美大……咆、噢，
印度人……哭啦哭啦，
滿洲人……汪汪，

少年男女課外讀本　爸爸的愛（61）

水谷勝著　野白合譯

ギリシヤ人の話によると、この船には莫大な保險金がついてゐる。それでこの船が最後の航海であるニューカッスルへ滿足に着かないとなると、船主へ澤山の保險金が入るから、もし君が（フオレスト船長）、ニューカッスルまでの間にこの船を衝突させるかどうかしてくれれば保險金の中から一萬圓をやらうといふのです——

「厭かね——」さうか、厭なら仕方がない——」

ギリシヤ人は、いまいましさうにいつて、

「ちやあ、まあニューカッスルまでゴドゴド行きたまへ。だがね、フオレスト君、人間は馬鹿正直一點張りぢやあ、生涯日の目は見られないぜ。」

この最後に投げつけられた言葉も、今、船橋にもたれてゐるフオレスト船長の胸にあたらしく浮び上つて來ました。

「さうだ、俺は一生、日の目を見られないで終つてしまふんだ——」

水平線の殘光がうすれ行くと、海は美しく暮れて行きました。

やがて、海上に夜がやつて來ました。ボルネオ號は、寂しい汽笛をならしました。

據希臘人說，這隻船附有莫大的保險金，所以這隻船最後的航海，如果不能安然的駛到新堡，那船主就能得着許多的保險金，因這種關係，你（佛里斯脫）若是在航行新堡的中途，叫這隻船有了什末衝突的時候，由這保險金裏可以給你一萬元——

「不好嗎？——唔，不願意的話也沒有辦法——」

希臘人很不高興的這樣說，

「啊，好吧，你只以能開到新堡也好，但是可有一件哪，佛里斯脫君，我們人若是太戇實了可不能得着幸福的生活呀。」

他這最後的一句話，亦顯露於現在依着船橋的佛里斯脫船長的胸中。

「對了，我這一生沒有得着什末幸福就算歸完了——」

水平線的殘光漸稀，海上呈着美麗的晚霞以至日暮了。

不大會工夫，海上完全放下夜幕了，鮑爾諾號，嗚着寂寞的汽笛。

辦理課目

採辦處：計劃部、進口部、出口部、貿易部、代理部、製造加工部、買辦賬房部、聯合辦理部、

販賣處：雜貨部、橡皮部、酒精部、啤酒汽水部、酒類部、烟草部、機械工具五金部、保險部、諸油類部、運輸部、倉庫部、藥品部、胰皂部、地方部、諸織料部、投標部、皮革部、食飲料部、家具裝飾品部、電氣料品部、文具事務用品部、顏料品部、建築材料部、被服及材料品部、特產品部、

奉天大華祥物產兩合公司

電話（2）
總務課、經理課、營業課、地方課、運輸部
四六六七番　一·〇三九番　四九五九番　三二七九番
（2）

眼科專門
光明醫院
院長　王義心
（入院隨意）
大連市西崗得勝街九番地
（新開大街南頭路西）
電話三、一一〇七番

雙獅球老牌
含藥麥精
魚肝油

爲近代合理之療肺滋補劑

本藥係選用含有多量生活素之鰲魚肝油用新鮮麥精與肺病專劑幾阿蘇阿蔻路並數種貴重滋補藥品配合而成專治內傷咳嗽痰喘吐血各期肺病諸虛百損病後失補先天不足後天虧損等症勞心費腦之學生年齡高邁之老人服藥麥精魚肝油定能却病延年轉弱爲强

價目　大瓶二元　每打二十二元　小瓶一元二角　每打十二元

總發所　奉天中街　普克德藥業商行（各埠藥房均有代售）

舒肝健胃丸

此藥專治男婦肝鬱氣滯消化不良飲食停滯時常打嗝嘔吐酸水心腹眼痛兩脇攻痛及心口疼痛噎膈轉食心腹病塊癥瘕痞積氣逆上攻食積虫積氣積及茶寒酒寒氣肝水盛便秘血熱膨悶脹飽心腹病等症服之平肝順氣開胃健脾開鬱化滯散積消聚平肝導滯散瘀除瘕除寒退熱强健胃納潤腸通便消除悶順氣活血通暢百脈無論老幼服之凡係因氣因食所患肝胃各病症最佳藥品決不欺人　小袋五角　大袋二元

血毒淋病　尅毒丸

凡患梅毒淋病直接傳染間接傳染各種梅毒五淋白濁一切下疳小便赤腫袖口疳瘡魚口便毒橫痃血疝升天落後楊梅瘡梅疹梅毒入骨梅毒串身花柳結毒餘毒後犯咽喉啞血質不清以及紅白淋病風淋火淋寒淋尿道癢痛小水短赤急性淋病慢性淋病或腎虛作久淋及久淋轉變單雙睪丸炎症象類有血毒等症無論新瘤瞭服此藥即尅淨毒質而清血液專滅梅毒菌與淋毒菌之藥品也患者買而服之不覺秘而解除之

每袋定價國幣一圓半打五圓函購不索郵費

總發行　奉天鐘樓北　關東大藥房

（撫順）三盛東（永記）百貨店

新樓築成　正式開幕　寰球百貨　準備豐富　歡迎參觀　酬謝主顧

樓內按設電梯專備顧客昇降便利

開幕日期　國曆十二月三日　古曆十一月一日

開幕　大賤賣歡迎比較

電話　一樓二七〇三番　二樓二五〇三番

最新發明
肺癆病吐血急効葯

此藥專治青年肺病結核久嗽成勞咳嗽氣短大口吐血痰中帶血鼻中出血五勞七傷肺癰肺痿氣管炎肋膜炎胸前刺痛夜不得臥老幼四季咳嗽痰喘春秋犯病經年不愈危在旦夕速購此藥輕者一二料重者三四料左右能可醫愈詳細說明在藥盒內

函詢　奉天大西關月窗胡同即奉天光電影院內北門

精業堂趙羨忱發明

吐血聖藥
趙氏肺病咳嗽葯

代理店

▲新京五洲藥房▲吉林五洲藥房▲瓦房店康德記源棧▲依蘭德慶昌大成新▲通河和泰增▲青林華美藥房▲佳木斯德豐宏▲津河蕪永興友▲較河大關藥房▲寶清縣松光熙像館▲蘭西德發祥吉慶昌▲勃利縣恒泰昌▲亞布洛尼德興源▲濱江道外桃花巷震興源▲道裏仁壽藥房▲遼陽華勝和▲泰永同和興▲海倫久逢長▲拜泉吉慶昇▲克山吉慶昇▲昌圖慎記藥房▲牡丹江積盛和新泰號福興永▲阿城永德堂▲珠河春育源▲一面城德泰亭▲蓋河德盛和▲鞍山案豐厚▲驛東同德福▲張家潤華西藥房▲雙城堡義昌德▲公主嶺三合德▲營口豐利藥房▲大石橋衛生復▲海城和發福▲錦州匯文皮鞋廠同盛店▲安東瑞祥泰東益增遠▲洮南永和堂▲東豐世合興▲朝陽嶺恒興厚▲梅河口衡德長▲山城嶺慶豐厚▲鐵嶺滿洲藥房▲北嶺立發號▲西豐厚記絲房▲西安永記號▲海龍永興厚▲縈石福監魁隆盛和▲清源泰和長協成厚▲范家屯福慶長金店世一祥▲呼蘭永德堂▲綏化德衛恒藥店▲黑河大同藥房

大連總代理　奥町華西藥房　西崗德記西棧　康德記源棧

理想新瀉藥
密魯巴爾
（日本專賣特許）

MILEVAL

服用少量即有自然輕快之通便用服多量即有蓖麻子油同樣之効果

主要症

一、由各種原因而起之大便不通
急性、慢性、常患等大便不通、由移動性盲腸症及長S字形結腸症之大便不通、胸症後之腸疾等

二、割症前或服驅虫藥時瀉淸腸內

三、由於大便不通發生之頭痛頭重、上火等、等

四、腎臟、心臟、肝臟等之內臟病症即在姙娠時、亦無性何思慮得服用之

包裝
乘錠　二十錠裝　五十錠裝　一百錠裝　五百錠裝
乘粉　一瓦裝　五瓦裝　二十五瓦裝

密魯巴爾瀉藥如適時應用足使助長健康美、更令血色佳良

製造總批發處 Ⓟ 大日本製藥株式會社
本社 大阪市道修町　支社 東京市本町　出張所 臺北市榮町

諸士醫家文獻承索即奉

嗎啡・鴉片
海洛英中毒
治療好機！
勿再遲緩
快來試用！

對於像嗎啡中毒之原因不一定的症狀、即或用單味劑而不見効的時候亦不少、或者吃着這種治療劑成爲習慣的結果、均是爲藥効不十分的緣故、橫竪不免有苦惱的、這就是人們日常所經驗的事實、對於如此症狀、務望大家須要挑選像「福嗎哪兒」能彀綜合的見効的藥劑就是、

因爲本藥的効能急速施行獨特之解毒作用而在長時間抑制札掙不佳的禁斷現象、促起異常物質之排出、因此儘着減少常用麻痺藥之欲求量、務使患者達成心身爽快、食欲恢復、安靜安眠、以致急速的把中毒症狀減退一下、而連此等因於中毒的隨伴症狀、漸次弄向好狀、以致上述症狀可見痊癒就是。

適應症
鴉片、嗎啡、古垤茵
海洛英、古加茵等
及其他同類麻藥之中毒

製造元 順天堂醫化學研究所
總發行所 田邊五兵衛商店 大阪市東區道修町

戒斷鴉片煙癮
最新發明靈藥
福嗎哪兒

最新型天威牌燈泡
（二重螺旋纖條）

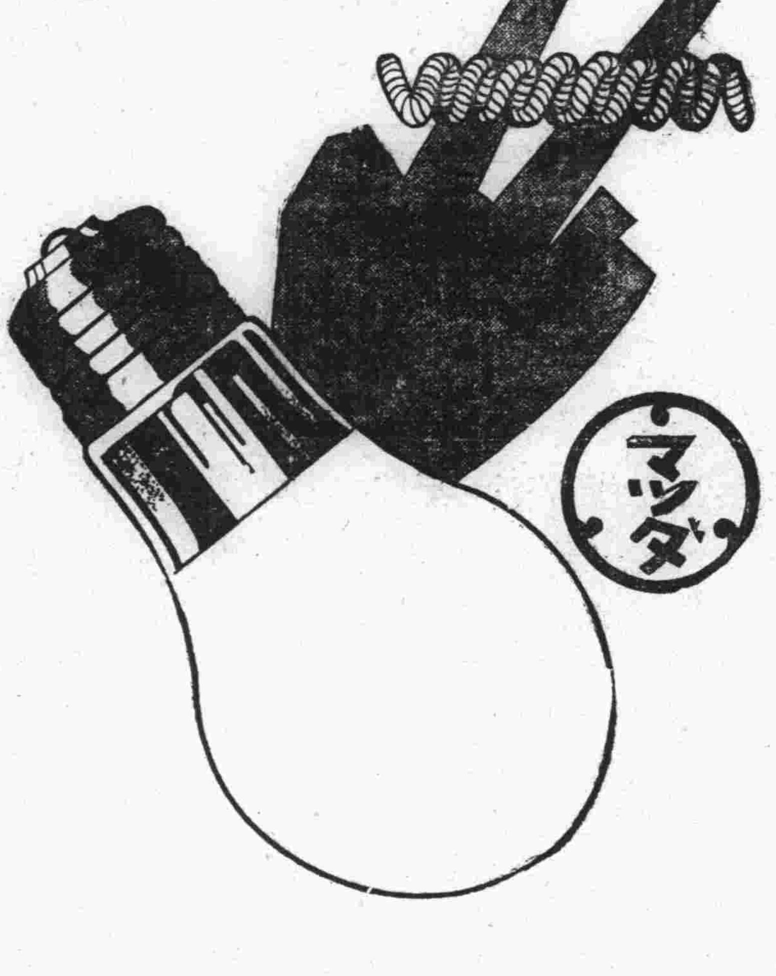

最新型天威牌燈泡
二層捲線的燈泡
同量電力增光二成

製造元
東京電氣股份有限公司
在滿出張所
大連・奉天・新京・哈爾濱

便祕

Laxatol

緩下劑
拉克沙妥兒片

包裝
片劑　一〇片　五〇片　一〇〇片　各一瓶裝
粉末　一〇瓦　二五瓦　一〇〇瓦　各一罐裝

大便閉結之害

便通之於健康者、普通每日必大便一回至二回、若連續數日無大便時、定感不快、腸蠕動機能因之生變、續發種々之疾病、時因腸內繁殖各種細菌、而起腐敗現象、因之發生有毒物質、經腸管壁被吸收於體內、結果惹起頭痛・眩暈・嘔心・不眠過害及健康就中於婦人・小孩、及患心臟腎臟病者爲害尤甚。

新發下劑「拉克沙妥兒」乃根據眞正的學理而製成之新藥、早爲全國醫家所賞用、臨床上須臾不可缺之藥物、奏效卓著、百試百靈、無味無臭雖婦人、老人、小孩、均易服用、久用不成習慣、用後數小時間、即可無痛排出多量之軟便、是爲本劑之特徵、而他藥所不及者也。

各埠大藥房均有出售

大阪市東區道修町三丁目
株式會社 塩野義商店
奉天出張所 松島町十二番地

SL—28

税務監督署派吏員 來鐵視察税務
召集一般關係者開座談會

【鐵嶺】奉天税務監督署。頃以治外法權業已撤廢。關於大鐵嶺市之税務現在情形及將來税收上之注意各項。並舊附屬地課税問題。實有來鐵指示及宣示必要。故於本月八日。由奉天税務監督署。派副署長隨員等一行數名來鐵。降車後先至本埠税捐局考查一切。然後於下午一時。在税捐局召開治廢後課税及税收上之座談大會。出席者爲日滿兩方關係代表。關於此番治外法權撤廢。税務上注意及改革之點。有所宣示。以期徹底明瞭。而便鐵嶺市税捐局將來執務之圓滑進行云。

警察廳成立 公布辦公時間

【撫順】由本月一日業經開廳之撫順警察廳。其組織設備。俱有十分完整之氣象。現規定辦公時間。每日由午前十時起。至下午五時止。在此規定之鐘點外。設有值班值宿人員。以執行早晚及休假日等之事務云云。

村排長開會議
組織冬防消防隊事宜

【騰鰲堡】鎮街々公所。日前奉有縣令。指令全村之排長。警備消防事宜。并衛生分担。地畝攤欵。仍得種戶出納。再即冬防一切事宜。所重者消防。不可玩忽。每排水梢二付。柳灌一個。撓鉤兩把。餘者按人備辦鐵鍬。備安均行放在排長家中。以備臨時之用。不到者罰洋五元云。

縣境各街村
現編造五年度預算

【海城】縣公署。前曾通飭縣境各街村。爲關於編造五年度收支預算。而各街村刻正由會計員等。又着手編造中。諒不日即可陸續報縣云。

撲殺野犬 注重衛生

【山城鎭】月之九日。有一警士。率領自衛團員三人。在本鎭大街小巷。各處巡查。遇有不帶狗牌之野犬。即行撲殺。以免狗糞遺污街道。而重衛生。且免其擾害安寧云。

工資未得冒領 老拳滋味飽嘗

【承德】某處日招苦力百數十名。專以搬運物品。其所招苦力每晨由市僱妥。發給憑條。迨工畢點數然後執條給資向無紊錯。昨又僱一百九十餘名。至工竣點數時竟浮多二人。詳查後。始悉該二人以爲人多。似易朦混故攙雜其間。巧取工資。查覺後暴打一頓。始抱頭而去。如該二人者。可謂不知自愛者云。

何警尉涖任蘆署

【蘆家屯】警察署司法主任向以警士鄭芳惠氏代理。刻因治外法權撤廢。行政權移讓之際。司法事務異常重要。未便着警代理。是以當局有鑒及此。遂調熊岳署警長何運祚氏擢陞警尉。任蘆署司法主任。該氏奉委後。即於前日抵蘆署接事矣。聞該警尉。乃屬警界之老手。此番涖蘆警政前途。必有一線曙光云。

正副縣長視事

【綏中】縣長溫繼峰。副縣長米村茂二氏。於上月奉令榮轉。已誌前報。遺缺未便久懸。於日昨經錦州省公署。着派渡利全策氏。爲本縣副縣長云

司法科長 現已到任

【鐵嶺】鐵嶺警察廳司法科長邵立善氏。經奉天省公署委定後。於一日之開廳時。因事未到任。故於昨日下午由奉到任云。

西區水災極重 當局力謀救濟

【海城】縣當局。爲以縣境西部。七九區一帶。水災極重。除貸放倉穀外。刻正力謀救濟方策。聞現在並由各方募集捐欵云。

王市長月中到任

【鐵嶺】鐵嶺市公署第一任市長王德春氏。歷任營口等縣長。政界幹材。此番調任本市市長。因在原籍奉天有特別事故尚未到任。頃據市署消息。王市長已決於本月中旬到任云

圖教化之普及退邇 決於明年增加學級

【承德】人民知識簡陋。諸事落伍。考其原因。蓋由教育之不普及。承德全境學校。截至本年底。僅七十八校。教職員統計。一百四十人。而以數百里之遍幅。數萬人口相準。失學兒童。不知凡幾。教育當局爲謀救失學兒童計。決於明年度。增加八十級。以資教育之普及退邇云。

孔學會移圖書館

【海城】縣教育分會。分孔學會。原在幼稚園內一處。現因該處地址。另有其他計劃。故已遷入圖書館內一處辦公云

普及完成新制度量衡 縣飭各街村購配繳銷

【海城】縣當局。爲以新制度量衡。自本年九月一日。强制施行以來。曾經由縣公署。規定施行計劃。並令據各街村。將需要數目查報。限於十一月上旬。全縣一致完成。現以完成期業將屆滿。而縣境各街村。購買新器。與收繳舊器者。固屬不少。但未購用者。尚有多數。及於月之九日。即由縣通飭各街村公所。須按計劃預定數量。購備分配。同時將舊器如數收繳。送由各該警察署彙存。候令繳銷。以免新舊混肴。不得玩延。聞各街村。刻已遵令辦理云。

奉警廳督察官
立田寅太氏來撫視察

【撫順】奉天警務廳督察官立田寅太氏。歷任撫順鐵嶺昌圖各縣首席指導官之職。近爲視察管下各縣警務起見。於日昨乘奉撫支線十時二十分奉天發之列車來撫。當由本縣警務局長。及保安股長代表全局職員。赴站歡迎。乃乘縣公署之八號自動車。視察一切之警務云。

派員查驗地照

【錦西】縣公署財務局。爲期清理土地。令地主無照者。迅速來縣補發。故派員赴鄉村

兩級小校舉行會考 參加踴躍事行隆重

【北鎭】第三區五粮甸村立校。於月之四日。舉行全村各校。初三。四年級會考。當日參加者十校學生竟達百四十名。校門高懸日滿旗幟。揭示會考區額。於早九時舉行開會式典。頗爲隆重。次而入場應試不但場規頗嚴。監視者尤能認眞。學生亦頗守紀律。及午後考試終了後。即將試卷評畢。揭曉榜示。始知四年級生。爲前五粮甸校生王福昌三年級生。爲小趙屯校生戴國英。足見該二校同仁。對於課程頗屬盡心。其他各校成績亦甚優良。除村公會給優厚獎品外。村長張森垠。校長趙興華。猶以各人私欵。與第一者。台表各一。以資鼓勵。可見該村長。校長辦學非常熱心也。有此番鼓勵各校師生。均喜形於色。想異日之成績。更有蒸蒸日上者云。

王新縣長定期着任 各界準備蒞站歡迎

【彰武】本縣前任縣長王奉璋氏。榮任錦縣縣長於前首途履任。本縣各界歡送一節。已誌本報。遺縣長責重。上峰當委吉林省公署王理事官。爲彰武縣縣長。致新任縣長。定於本月十四日。着任視事。而城內各機關。及各學校村長等。均準備屆時赴站歡迎云。

冠蓋往來

【孫家台】開原縣長李端。以榮轉瀋陽之先。協和會縣本部。特於十一日午後五時。在城內陶然居主催送別盛會。次日午後四十分。已出發赴任。後任縣長張賢才。亦於十日午後二時廿七分到開。由日滿官民熱烈出迎之下。至縣公署就任云。

村所實行歸併 趕造明年預算

【朝陽】本縣地方行政。逐步改善。日上軌道。昔我戴縣長及西村參事官。日夜籌劃之結果也。茲者復將本縣原有村公所九十二處。實行併合爲六十一村。於康德五年度。實行辦理。茲以明年度各村公所經費。歷行自收自支主義。而一切預算。尤需早日觀成。以免有碍村務之進行。是以由內務局行政股方面。提集各村公所村長。助理員。即日來縣。編造預算。業於日昨齊集縣衙。由行政股長監督。在本城中學校前庭大禮堂、爲編造預算地址。當經各村長助理員。開始編造。現正在進行中。查本縣實行村制伊始。村經費之支出。由縣公署統收統支。（即按照民業財產額。另外徵收一釐村經費。係每百元財產額。征收村費五角。每年分兩期。實行征收。解繳縣署。再由縣署向各村發放。）現在擬改爲自收自支。係自明年度施行云。

期學生了解衛生法 省派員對女師講演
昨午後一時講者爲關技佐

【承德】熱河省公署警務廳衛生當局。爲期衛生之向上計。特於日昨（九日）下午一時。派遣技佐關平吾氏。前往省立女子師範學校。對一般學生講演衛生法規。以期諸生徹底了解衛生法。以便適進健康途程。方不負我新國家之新國民。各學生莫不印有深刻印象。此吾國衛生當局。對愛民之深心頗堪敬仰云。

劉縣長來綏履新

【綏中】縣長溫繼峰氏。榮轉興城縣長。遺缺着劉長貴氏接充。該員乃於本月十一日上午十時五十分。乘車來綏。是日縣署各科局職員。及其他各

圖民衆徹底覺悟 組織聯合宣撫班

【承德】省方基於中基根本方針。期本省之治安確保。而喚起民衆對茲時局之應有覺悟計。定與縣公署警察廳以下各行政機關聯絡。組織宣撫班。以便下鄉廣事宣撫工作。茲已將宣撫班由各機官吏組織安協。而由總班誕生兩分班。定於本月十二日晨當可出發云。

省舊制中學三班學生 已嚴肅舉行畢業典禮

【承德】省立承德兩級中學校。舊制之第三學年。及第二學年甲乙組三班學生。本年冬季修業終了。現已考試完峻。定於本月十一日上午十一時。舉行畢業典禮。已函各機關。屆時蒞臨指導。茲將卒業式誌左。

一、在學卒業生着席。二、職員父兄來賓着席。三、長官着席。四、開會詞。五、御容開扉。六、國歌合唱。七、詔書奉讀。八、御容閉扉。九、學事報告。一〇、卒業證書授與。一一、賞狀賞品授與。一二、校長訓詞。一三、長官訓詞。一四、來賓祝詞。一五、在校生總代表送詞。一六、卒業生代表答詞。一七、父兄代表致詞。一八、向日滿旗行最敬禮。一九、閉會詞。二〇、長官退席。二一、來賓職員父兄退席。二二、卒業生在校退席。

金州通訊

民政署長新任禮

金州民務會長曹世科氏。於本月十三日正午。在該會樓上招集當會協議員。及街長甲長。舉行民政署長新任之典禮。首由會長致開會詞。繼則由富嶋署長訓詞。移時散會。聞該新署長。於日內巡閱所管各會屯云。

浴堂業之重新

金州西街澡塘。刻於本月十三日。另行出兌於人。均於是日落燈。重新修理。約三日後。於開幕之當日。聞對於浴客。不取分文。以廣招徠云。

新署長注重清潔

金州警察署長菅沼氏。於新任伊始。對於地方極力整頓。不遺餘力。正因城內飯館。理髮店。澡塘。鮮果鋪。茶食店等。一般接客業者。理宜清潔。以重衛生。故自本月十三日。派員沿戶通知。於是日晨九時起。凡以上各業者。皆須蒞警署衛生係檢驗、合格者當與以證明。以示鄭重。聞第一日紛紛前往受驗之人。爲數甚多云。

修道已成坦途
警署督促懶君子等

金州南街以及城外。往來通行之街路。自此番由警署司法係州串等。偕帶志善堂懶君子、大事修補。運沙鋪墊之後。道路異常平坦。頗壯觀瞻。由此觀之。警署對民可謂無微不至矣。

義縣視查團 擬來金參觀

金州民務會當局。近接滿洲國錦州省義縣視察團來金視察之公函後。（預定本月十三日至金）對於管內地方。以及各會屯之事務。另行加一番之整備。以使錦上添花。想州內各會。皆可謂他埠會屯之模範也云。

撫共立病院 改傳染病院

【撫順】本埠之共立醫院。規模宏大。設備完善。近因撤廢治外法權。附屬地移讓關係。該病院業已移歸滿洲國方面管理之。故將名稱更爲撫順傳染病院。微聞市公署保健科。擬將該院接收後。且加以擴充。而實行藥資低廉。以期徹底施惠於各市民云

茲爲膾炙各界口福起見特將大方毛
峰各種冬季暖茶一律提高以符
台愛歡迎法許評而分低昂
大連西崗新大街南首
瑞盛德茶棧敬告
電話長（三）三七六八番

地點……大連市西通六十四番地
王仁眼科專門醫院
院長 王仁
電話二六七五二番（常盤橋西廣場電車中間）

並有間宮式以及手提金庫俱備
大連市浪速町 電二三〇一五
山形洋行

坐而待斃無補於事

當你見到禍患來臨應即迅速趨入安全捷徑當你覺得疾患發生亦應如是凡因便秘胆疾肝火頭痛食滯暈眩等症而覺不適是即警報患者如不立加注意前途禍患將更有甚於此者顆粒細小潤腸妙品清導丸爲供應達到爽適健康之可靠捷徑夕服朝瘥往往可必既瘥之後祇須間嘗一服即可保持那十分重要之日常有規則之大解　清導丸作用徹底確切而其藥性却又王道和平絕無致痛峻瀉成癮諸弊蓋其功力天然不遺後患與强力覇烈瀉藥實有天淵之別焉　無論何時如有潤腸之需要但稍服清導丸其潔清調補內腑之功自能保君免罹疾患也　各藥房皆有出售或向上海江西路四五一號韋廉士醫生藥局　代理處奉天和記洋行

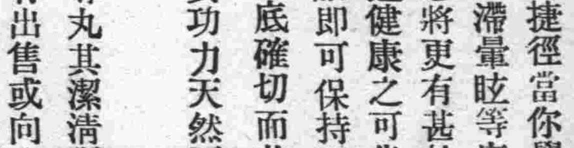

金城銀行大連分行
本行辦理存欵放欵匯兌商業銀行一切業務各大都會均有分行辦事處或特約代理機關
行址　大連市山縣通三番地
電話代表二二六一一三
二二六一一四
匯兌部專用電話二一〇四三
本行特種小額存欵利息優厚手續簡便

歡迎函購　本店在各大城鎭設有代理處以便購用如無代理請逕向本店函購藥價先惠郵費照價加收一成但滿十元以上者豁免
頭痛藥　主治一般常習頭痛偏頭痛各神經痛及暈眩並能消除鴉片嗎啡酒精等毒每袋三角每打三元
虎骨花蛇藥酒　專能驅風散寒開瘀止痛　主治筋肉疼痛關節痠痛　四肢麻木半身不遂一切　內臟風寒疾患每瓶三元
虎骨熊油膏　主治筋肉麻木關節痠痛四肢疼痛腰肋作痛小腸疝氣肝胃氣痛月經不調赤白帶下等症大張一圓小張六角
總發行所　奉天市大南關西大什街電話四・二八七〇　老福順堂製藥商店

品質最優秀効用最顯著
苦林雪花膏
能使皮膚潔白鮮艶誠增進健康美之最新美容料也

美與青春之元素
苦林煉香粉
每日用少許擦手臉則能使玉肌艶麗光澤

苦林香油・頭腊本廠
興隆洋行

脫離苦海速登彼岸
請用新法斷癮
能莫爾病
奉贈文獻

本注射藥中不含有絲毫的麻醉性藥物純係由鈣複塩中提製而成之化學的集成品有根本改造體質和緩解消中毒尤以對癮者之最感痛苦的禁斷症狀加以抑制使其不長期發現而於神速的確中奏奇効且決無副作用及成習慣性之虞是爲本劑之特徵也

試用本劑二●三管
立減麻醉葯半量

特約經售處
新京日本橋通　大正堂支店
新京北大街　九三大藥房
哈爾濱地段街東拓ビル　金泰號藥房
安東大和橋通八丁目　望月福藥房
京城府西大門町二丁目　京城新藥社

總經理處　大連市吉野町一〇五　大正堂商店
總發行所　日本大阪堂ビル　小寺洋行

高亭唱片

高亭唱片之特色

一、選戲最精　一戲有一戲之菁華　一角有一角之絕技

一、收音準確　高的音可以裂石驚雲　低的音好像線串絲裊

一、配音得法　樂器與唱聲　合而不亂分而不雜

一、價格低廉　減低定價　對大衆作新的貢獻

定價壹圓陸角

老生

余叔岩	搜孤救孤	搜孤救孤
	空城計	空城計
	魚藏劍	李陵碑
馬連良	清官冊	清官冊
	雍凉關	雍凉關
	審頭	刺湯
馬連良 尚小雲	桑園會	桑園會
馬連良	甘露寺	甘露寺
	馬連昆 李洪福 劉俊峰	
高慶奎	逍遙津	逍遙津
	轅門斬子	轅門斬子
王又宸	李陵碑	李陵碑
	秦瓊賣馬	秦瓊賣馬
	洪羊洞	洪羊洞
麒麟童 金少山	打嚴嵩	打嚴嵩
麒麟童	(蕭何)追韓信	(蕭何)追韓信
	徐策跑城	徐策跑城
	斬經堂	斬經堂
言菊朋	法場換子	擊鼓罵曹
	清官冊	清官冊
	法門寺	法門寺
	汾河灣	汾河灣
言菊朋 王芸芳	南天門	南天門
王少樓	捉放宿店	捉放宿店
王少樓 尚小雲	武家坡	武家坡
譚富英	南陽關	南陽關
	珠簾寨	定軍山
夏山樓主	硃砂痣	定軍山
金小樓	馬前潑水	空城計

青衣

梅蘭芳	鳳還巢	鳳還巢
	探母坐宮	頭二段
	探母坐宮	三四段
	遊龍戲鳳	生死恨
程硯秋	汾河灣	女起解
	玉堂春	玉堂春
徐碧雲 蕭長華	女起解	女起解

武生

楊小樓 郝壽臣	連環套	頭二段
	連環套	三四段

大面

金少山	鎖五龍	托兆碰碑
董俊峯 金鶴年	法門寺讀狀	法門寺劉公道

小丑

蕭長華	連陞三級	連陞三級
金鶴年	化子拾金	化子拾金

磞磞

李金順	珍珠衫	珍珠衫
	桃花庵	移花接木
李金順 馬金環	杜十娘	杜十娘
劉翠霞	花魁從良	花魁從良
	德孝雙全	德孝雙全
	(鋸鍋)小老媽	花爲媒

梆子

秦鳳雲	三娘教子	三娘教子
	三疑計	血手印
金鋼鑽	大拾萬金	大拾萬金
	燒骨計	燒骨計

大鼓

劉寶全	烏龍院	烏龍院
	寧武關(一二本)	寧武關

相聲

張壽臣 陶湘如	開粥廠	開粥廠
小蘑菇 常連安	大上壽	大上壽

高亭第一期出品

歲暮之交通防禍
實地訓練普及交通道德
州內一致實施 十八·九兩日間

關東州廳保安課並州內各警察署當茲年末。連絡本報等各機關作後援。企圖對州民指導訓練道路交通並普及交通道德。而期道路交通安全圓滑爲趣旨。決定自十八日起到十九日止。舉行交通安全日(原定十七日)。其金州內各地一齊舉行。十八日自午前十時起到下午五時止。十九日自午前十時起到下午四時止。此次之交通日舉行爲謀廣事普及計。並連絡各會屯。由會屯長及村長區長一併參加指導會民。

訓練第一日自午前九時關係人員即聚集於各管內之警察署。到九時五十分開始工作第二日亦如是。兩日間在工作前經警察署長並各監督者訓示。此次最末期之舉行在宣傳方面冀徹底普及。除徹放宣傳單外。更利用汽車。貨物汽車。腳踏車隊及利用空中廣告汽球等云。

年末非常警戒
第二期將開始
輪流戒備較前嚴重

州內各警察署。年末連絡大警戒。自今日起移入第二期。計共十日間。至廿五日止。較諸第一期之任務。尤重於前。蓋年關日益迫近。嚴寒尤進。無賴流氓被迫於生活。挺身走險者。疊出不窮。故各警署增加警戒人員。身佩武裝。晝夜輪流。並在住宅區放卡嚴防惡徒蠢動云。

失車報警查獲

市內紀伊町三七龍飛自動車行內李世光轉運手。於十四日午後七時許操車至市內富久町二一番地其友人處辦事。置其操縱之自動車於該地路上。約二十分間之久。前來駛車。竟不知何時被人竊機開駛其車而逃。遍尋於附近道路上不見。乃急趨報於管轄署中。仰爲搜找。據報其車体係三十六年之車型。客車四九五六號。被人竊駛而逃。署中得報之下。各方搜査。忽於十五日午前二時許於聖德街五丁目道路上發見此車体。呼李某前往認識。確係其失車。乃令其駛車回去云。

歲末同情週開始後
連日輸捐踴躍
廣濟貧黎猶待善士解囊

滿洲社會事業協會發起本市各機關後援。第七次歲末同情週間。已自昨(十五日)起開始募集義捐。據查收捐之第一日。本市一般慈善人士無不爭相輸捐。如關東州廳。大連市役所。並本社等處之收捐箱。第一日所收善款成績甚有可觀。而社會事業協會方面兩日來所收之捐款已逾七百餘元云。

誤斃新婦案
逃叟仍無踪影
所傳縊屍查亦非確

與專制婚姻一大警惕之大連市外三春柳劉家屯李吉貴家誤斃新婦案。圓滿之小家庭。一時危機驟伏。勢有家破人亡之慘。此種悲劇聞者莫不同情。而逃走失踪之事主李吉貴。日前上午傳說市外海猫屯山林中有一自縊死者之屍体。酷似李翁。沙河口警署司法因案關重大。急派立岩及高刑事蒞場檢驗。於山林中搜查數週。卒至踪跡杳然。判明並無其事。此爲外間傳聞所誤。致以訛誤訛。但李翁逃亡至今仍未返舍。總之其生命如何。仍不可知。其兒以過失致死罪繫獄。復妻孤獨在家。既悲夫失踪。老痛愛子繫獄。終日珠淚交流。其情殊可哀云。

道德分會昨開
王善士追悼會
各界與祭來賓頗衆

關東州道德總會昨(十五日)上午十一時假西崗天后宮大禮堂。開已故教祖王老善人三七追悼大會。與祭來賓有大連市商會副會長邵愼亭。西崗商會正會長龐睦堂。常董王少臣。王仁堂。西大連商會副會長劉仙鴻 西部大連東部商民會副會長太史丹五等各名流及本埠各宗教家同總分會側藍(少齋)正會長。王(友仁)王(茂田)兩副會長。于(彭年)幹事長。並各男女會員同附設女子講習五小學校學生等。正堂敬供。王善人遺像。燈燭燒香。有各界所送之挽聯二十餘架。時至禮敬入祭。全休肅立俯首靜默三分鐘。奏樂向善人遺像敬禮。主祭人藍少齋會長。拈香。獻茶。獻菓。讀祭文。並致詞後。各來賓念祭文。大連市商會大連市商會祭文(劉庶務代讀)。西崗商會祭文(趙文牘代讀)、西大連商會祭文(劉副會長代讀)西大連東部商民會祭文(史會長代讀)。十二時祭畢云。

旅客緣何自殺

本市信濃町五十一番地花屋旅館。於十四日午前九時許有宿客亡故。被人查知。不悉緣何。報告署中前往檢驗。見死者係日男。年約四十歲許。對其死因及姓名等。待查明後通知遺族收屍云。

汽車失愼
撞老翁
傷重瀕危殆

交通安全日舉行前。迭次發生交通事故。昨日上午沙河口大正通二十二番地大道上。又一發生輪禍。緣有內日新街八市番地大連汽車公司所屬司機旅順人郭士學(車主富久町一九一番地住戶周天昌)載客由沙河口西大連榮市方面向南進馳。途經該地。有住戶山東登州府人佳所不定無業之七十老翁趙向德。年邁龍鍾。耳聾眼暗。被車撞倒仆地。鼻骨撞折及其他數處負流血重傷。昏厥過去。良久始甦。治愈期間須一月許。但年枯体弱。勢極危險云。

養護學級研究會

關東州內各地初級學校於十六日上午九時。假大連市霞町小學校開初等學校養護學級研究會。出席者州內二十六處小學校長。及各學校養護係教員等。分開向來虛弱兒童學級。以最有經驗之假小學校之養護學級爲中心。而供研究材料云。

大連之怪盜案
犯人在日落網

本年四月二日晝間大連市內西町六三番地包工業石橋一氏處。突侵入之怪強盜。假稱借用便所。嗣後將看家人住戶之長女文子(十八歲)頸部綁住。禁止聲張。昏厥後趁機強搶手錶並其他衣類數件。強盜藤平清枚(二十九歲)逃走後。遁來全滿各地警署協力搜查。尚未弋獲。該犯潛跡日本。日前十四日在東京被警察署弋獲。不日起解來連云。

年末市街 衛生·防止輪禍
當局規定指示之事項六端
官民協力遵循履行

關東州廳土木課。及大連市役所。大連市內各警察署。以當茲重大時局之年末。謀連絡提倡節約。及大連市街美觀。並衛生之企圖。當茲舊臘交通頻繁秩序複雜之時爲喚起市民之公衆衛生。決官民協力連絡有如左。指示六項。業由市役所負責通知大連市內。並新編入之老虎灘。西山。大嶺前。周水子。海猫 屯各民 徹底遵守。

一、朝夕各須清掃門前街上埃塵。並須設備塵箱內。
一、商店裝貨卸貨時。禁止碍妨街上交通。
一、放置物件。務須井々有條。
一、塵埃等物。禁止拋棄水溝內。
一、爐灰禁止拋棄道上。或路樹之旁。
一、步道及路樹底下。放置之塵埃箱。禁止移動自轉車。及腳踏汽車等禁止放置道上。

少女高買
橫行於各商店街
幾久屋就餐被捕

十三日夜八時頃。大連署尾原刑事以當此年末之買物者非常熱鬧。於幾久屋一階警戒中。約有十五六歲身穿青色外套之一女學生。在草履賣場買物中之婦人所放置於貨架上之錢包被竊。急行悠走入三階食堂內吃飯之際。被大連署員逮捕。拘署審訊。此女係小崗子西崗街鮮人金貫秀(十五)該女爲成衣舖之女。有母女二人。於昨年春頃三越吳服店之客遺失之錢包(二元在中)。被拾去後。於幾久屋。連鎖街。浪速町之大阪屋號書店及連鎖街蝶露克洋品店。浪華洋行等處客人之錢包。時常被竊。或有時高買顏料鉛筆等云。

大連市場落成·開場式
昨日舉行各界參加者甚衆

大連市五十萬民衆所期待之大連市場(榮市)由本年四月一日起投資八十一萬八千三百九十八元。於市內羽衣町一番地開始興工。至十一月三十日始行工竣。查該新榮市爲最新式之建築物堪誇爲東洋有數之建築。地面坪數占一千九百七十六坪八合。所有建築面積爲一。五一七坪九八合。計三層樓房。所有之建築物五。八五五坪。其中分爲地下室。與一階。二階。三階。平台等。除地下室外。尚有三層之新建築。至其新建築之配佈。地下室計機關室一。食堂一。生馬店鋪七。倉庫六三。便所三。荷捌場一一階外部店鋪一七。內部店鋪七六。荷捌場一。便所二。湯沸室一。二階店鋪四二。食堂一。便所三、湯沸室一。二三階貨事務室二三。展示場一。市場事務室一。組合事務室一。便所二。湯沸室三。會議室一。交換室一。屋頂平台有階段室三。露台通路等。構造均爲洋灰鐵筋。其外爲磁磚。極爲精美。落成並開場式。於昨(十五日)午前十一時舉行。有大連市場所長。丸茂市長。外及助役。並各課長。及市產業課。並市場組合長。各關係者所贈之花圈。至十時半頃。本市各關係機關代表均行先後出席。計有關東州廳大津長官。以外各部課長。大連。水上。沙河口。小崗子各警察署長。大連商工會議所會頭。滿人側有大連市商張。邵兩會長。市會議員王少臣。黃信之。市會囑託張洪五。以及旅順要塞司令部大連出張所長唐津大尉。並旅大兩地知名士計三百餘名。午前十時舉行式典。丸茂市長致開場詞。並報告工事。來賓有大津長官及各官民有力者致祝詞。至正午十二時頃式畢。後開祝賀宴。並有名妓侑酒。至十二時半頃始盡歡而散。

勞工慘遭意外災

魯籍人孫洪寬。年二十七歲。今住市內東山町福昌苦力宿舍六十八人號。充工爲生。每日隨苦力頭裝卸貨物等於埠頭構內輪船之上。糊養身休。平安無事。詎忽於昨十四日午後七時三十分頃。在埠頭十四區停泊之輪船上卸據該船上之鐵棍。全体人員忙作不已。不疑有他。正搬卸中該船上之吊機鋼繩發生故障折斷。適此時孫某在前。未能聞聲逃出。即被打傷於現場。當時胸部腰部負打傷。一時陷入人事不省。由在同處之苦力某發見。呼告於近邊人等。工頭得訊赶至。見孫某陷於危險狀態。急送病院中救治。一方通知水上署檢驗被害之經過。司法刑事至現場檢驗。見孫某之腰部胸部骨被打折。血肉糢糊。其身上之突已化爲血色。以係發生意外。至孫某之生命據病院之診治。甚爲危險云。

商講所招生
本月末將截止

本市商業講習所由來春起決將從來三年乙種學制易爲甲種五年制。故於關東州內及州外分爲二部招生。對於州內外報名截止期及試驗程刻已決定日大体州外報名者限至十二月末日截止。試驗日期定於一月十六日午前九時。於該校內施行。州內報名者定自十二月十日起。至一月十五日止。試驗日期定於一月二十三日午前九時施行云。

三竊盜同落網

小崗子警察署司法係刑事。於十五日午前九時頃。密行於市內榮町附近。見有怪漢三名。負有鐵板一架。向榮町方面行走中。查其行動。似有其他行爲。當加以盤問。三人擬行逃走未果。乃一網打盡。逮至署內。詳加審訊。供原籍山東省牟平縣人劉淑清(二十歲)並山東省滑豐縣人陳草堂(二十四歲)及奉天省蓋平縣人邵忠林(二十六歲)三氏均住所不定。前曾在市內某號充當櫃夥。邵某在市內某烟舖內充當看燈者。因流洛英入癮。故無可如何。落身爲竊云。

一施一報 禮尚往來 新年

將至正是聯歡感情的機會但是贈答品很難迎合友方的心理要想美滿惟有敝號所出的「商品禮券」美麗雅觀可任友方遂意兌換優良商品

大連浪速町 天成號綢緞莊

蕩婦背夫私奔
歸來已鳳去樓空
媒妁作祟且姦通同被控官

大連警察署司法係。昨據市內但馬町十二番地山野法律事務所傭人趙彥漢(五十一)呈控市內二葉町一六澡堂傭人劉金豪(三十)並趙楊氏。據稱趙某於去年十一月十八日。以彩禮金百六十元。約娶與趙楊氏。越數月後。趙某自原籍遣楊氏一人居家。竟萌不良之念。暗中背夫竊家中之衣類等物。以供揮霍。尚不以爲足。後又乘機逃出。另與他人私通。待趙某歸來。見已鳳去樓空。檢點衣類等亦皆失盜。當即遍尋各處。卒無蹤影。後忽得息匿居劉某家中。與之姦通戀愛。趙某偵知後。怒不可遏立訴於警署仰懇辦云。

汽車助手拐款

市內與町二十四番地實用自動車內運轉手山崎預一。昨日報告署中。謂有助手原籍朝鮮人白爽基。年二十六歲。當由人介紹時。信其爲誠實。對現金等事時依其辦理。豈知白某生性不良。忽於十三日午前十一時許。持現金三十二元三角並乘出客之賬單多數。私自持出。乘借辭去市內歐洲町四番地收集貨金之機會。一去不返。越時過久山崎某不見白某歸來。査問一切。始判明白某逃走。此時早已影跡杳然。乃報署中搜査。聞似逃向天津方面而去矣云。

組單一政黨
頭山翁等提唱

【東京十五日國通電】以中國事變爲契機。戰時体制之完成。鑑及全國民之興望。此次頭山滿翁並一條實孝公。山本英輔海軍大將等。爲副各方面之興望計。於此際强大事促進樹立舉國單一之政黨。日來盛議之結果。以十六日爲期。飛檄同趣旨。向全國民傳達。既自以前以來。民政。政友兩黨之一部昭和會系之一部等。劃策波波樹立革新的大政黨。由政民兩黨有志者組成之常盤會兩黨之大同團結論。提倡亦頗有力。此際由頭山翁等之提倡。此等之運動加緊進行之結果。益將成立。故頗堪注目。

騙去麪粉
怪漢自駕汽車

西崗子新起街三番地文盛利雜貨店於。十四日午後七時四十分。突來有青年怪漢。操縱小型汽車。至該號聲言購買洋麵一包。該號見有主顧前來。當由店員某招待將麵置於車上。同時該怪漢又謂爲友人購買。又行使。該號撥洋麵一包。並使店員開具請求書。店員未及他疑。遂開具請單。詎此時該怪漢竟將麵載之他去。該號見其開車逃走。尾記車號似爲大字四九五五號。當即報告小崗子警察署。仰爲搜查云。

載重馬車驚逸
轢斃御者

【貔子窩通信】市外宋家屯會管內小高家屯附近大道。於月十一日午後四時。有一馬二牛大車一輛。由南北行。適有金福路自動車由後赶至。鳴笛示警。●竟將大車驚逸。車夫因被馬套所絆。碰倒輪下。當即軋斃。大車奔行數武。後顯覆。當經人報告派出所。電告貔子窩警察署。經司法係員赶至現場檢驗。確係車輪軋斃。當將車輪託臨近農戶看守。至於死者住址及氏名。各方調查。皆不詳知。死者身服藍衫。年約三十許。刻將屍置於道側。待人認領云。

暫緩實施
大豆增量制

滿鐵新混保規定。定與重要特產物之國營檢查。同自一月一日實施。據該混保規定。增量制之實施。結局因業者之希望。決定延期。又大連取引所。關於混保規定中豆餅保管年度之廢止減量品代用交貨等問題亦將變更交易規定之一部云

腎病靈藥 壯力 **保腎丸**

主治形体瘦弱腎虧陽痿精神疲憊腰膝無力滑精遺尿消渴淋濁心神不安驚悸不寐憂思太過勞傷心脾此藥不燥不寒滋補左尺腎水兼理脾胃少年水虧水旺陽虛之症老年虛損衰敗各病服用此品壯力健腦陰陽協和精髓自固每盒價洋捌角五次服量

肺病効藥 清金 **止嗽丸**

咳嗽乃最易染患之疾病當爲一般人所忽視豈知咳嗽一症確爲肺病之象徵與身休之安危關係最切本堂有見及此精心虔製專治老年咳嗽青年肺病吐血痰喘肺管支炎諸癆肺癰痰塞悶滿年久咳勞諸般肺經病症每盒三付價洋六角電話二、三八九二號

總批銷處奉天大西關 **恒濟堂** (外埠購買自備郵資各埠均有代理店)

分銷處 奉天北市場 日本站 工業區 **恒濟堂** (代理各埠均有)

急告

各國毛皮品特別大廉賣紳商士女勿失良機

一、水獺、玄狐、灰鼠
一、婦人毛皮外套
一、小孩毛皮外套
一、婦人毛皮大領
一、皮帽手套等類

無不齊備

浪速町浪華洋行對門 大連 **美華公毛皮店** 電話二·三八二三

程瞻廬編·風流香艷小說·風流韻事·冠絕古今·

合錄艷史 第五集 **現已出版**

全書共為五集·每集特價四角·外埠郵費四分·奉天三友書局發行

專招女生

祝同漢文女子打字傳習所 大連浪速町二番勝利洋行樓上 簡章附郵三分即寄

聲明圖章作廢

敝人前在開原縣所設之金麗棧于民國十八年十一月一日開市於民國二十年五月一日歇業後所有一切內外諸事均已辦竣但因不愼將金麗棧圖章俱已遺失是以日後此圖章無論落于何人之手與發生何樣字據其上如無財東手戳與三人以上證人概作無效特此聲明

聲明人財東 王孟玉謹啓

焚照聲明

敝會祖父孫寬領名大照一張坐落梅河村王家店屯東至曲長會西至邊壕南至王權北至梅河計地二百八十二畝因於事變當時被匪將房屋連同該照一併焚燬事關產權除依法呈請補發外特此登報聲明作廢

海龍縣梅河村住民 孫紹德謹啓

實用萬能 **催眠術** 特別優待 ▽通信教授—速成應用△ ▽隔地治病—靈驗神速△

學習催眠術有修養身心健神休魄却除病癖及解決宇宙一切奇妙現象之功能知遠方情形預卜未來吉兇及種種奇妙不可思議之實驗又能治一切奇難痼疾爲藥石不能治及屢醫不愈者皆收奇效學習最易不論男女老少凡能看普通報紙者皆能通信教授照法修習早日成功如請治療病人在遠方者可用隔地治療法雖隔萬里亦能感應效驗如神芳洲精神學研究所所長鮑芳洲博士主任徐鼎銘專家名馳天下口碑載道現尤各地學者來函請求優待各界大募學員(通信教授學費祇收拾貳圓正講義及郵費在內隔地治療費每期三次只收十元)希望者切勿錯過良機備有報名單函索即寄◆接洽納費處—大連市磐城町志發大藥房內

鮑芳洲精神學研究所代理員 于升庭啓

各種公司須知

茲有滿洲國新法令頒布自康德四年十二月一日起按照從前公司均一改爲會社如經過一定期間則歸於無效本所會社創立手續迅速辦理如欲變更會社之各種公司請駕本所接洽或函寄郵票四分即爲答覆、股份有限公司「株式會社」兩合公司「合資會社」無限公司「合名會社」各爲該當變更

新京特別市永長路 古賀法律事務所

蝶露蜜美容大講習會

世界最新流行的美顏術法 婦女界來聽無任歡迎!

在美國紐育舉行的一九三七年國際美容競賽大會堂堂入賞的「蝶露蜜」代表山本鈴子女士招聘兩位美容師於大連舉行美容講習會

神代知壽子女士 小口豐子女士 楊莉莉女士

△對來場與會的每位女士、詳細而親切的指導美顏術法
△尤對於顏面生有黑斑、雀斑苦惱的人、及生有粉刺或皺紋的人、教導最有效果的治法
△對化粧不適合心意的人、化粧後粉痕崩散的人、脂肪過多的人、皮膚粗糙的人務要趁此好機會來任親切的美容師指導根本的治法

〔概不索費〕

演習日程

◎十六日 午後一時起於 沙河口 玉成百貨店
◎十八日 午後一時起於 奧町 瑞康百貨店
◎十九日 午前十時起於 金州北街路西 聚增長百貨店

テルミー化粧品大連批發代理店 德信洋行 八幡町三八(電2—二三六五)

新高香蕉糖

新高糖果 環球馳名 蕉蜜化糖 香味佳絕

新高駱駝牌糖

含有維他命ABCDE 榮養保健第一之駱駝糖

附帶彩品

新高製菓大連工場

冀東專頁

北寧鐵路機務處 令督察司機人員
期在以安行旅而維治安

【臨榆】北寧鐵路機務處。以司機司爐司行各員工。職責關係重大。爲安行旅而維路政起見。特於昨日訓令各機務段。隨時應對所屬嚴加督察。嚴加諸誡。茲誌訓令原文如下。查司機司爐司行車。安全所關。責任至爲重大。舉凡應行注意事項。自應特別審慎。以安行旅而維路政。本處對於此項諸誡。業經三令五申。乃近日以來。傷害行人案件。仍復層見迭出。雖多數由於傷害者。不知戒懼。或憤甘自殺。遂罹禍殃。但當事員工。或漠視應盡職務。或未預患無形。其咎固所難辭。茲後機車出房之先。務應嚴加檢驗。中途瞭望。以及車上站上車務人員之儆告。尤應特別注意。所有醺酒賭博等事。概不得沾染。凡此諸端。皆爲行車必要。注意之要點。各該司機司爐等。務切實舉行。如再有違犯禁條。致發生傷害行人情事。律章俱在。自難姑容。即或咎在行人。即該司機司爐等職責所關。亦應盡可能範圍設法避免。蓋保安防危。路政之先要。好生惡死。人類之常情。誰無父母。誰無妻子。同爲圓顱五趾之倫。忍見斷肌傷肢之慘。是在當事員工激發天良。有臨時而懼之意。則此項事件必可漸次減免。倘或漫不經心。漠視職責。視死傷爲常事。以生命爲等閑。旣乖天和。實背人道。縱逃顯明之處罰。豈無良心之制裁。特此令仰各該段長對於所屬。隨時督察嚴加諸誡。並轉飭所屬一休凛遵爲要此令。」

警局整頓市內交通車馬 行人得以平安無阻
騎脚踏車無灯鈴者處罰

【唐山】本市警務局。以市民所乘之脚踏車無燈鈴者頗多。茲爲整頓人民行路安全起見。對於車馬馳騁街頭。加之限制。并令概按車閘燈鈴等件。以保安全。並佈告週知。乃進日以來。遵辦者爲數固然不少。惟仍有玩忽不按者。是以於九日。警方派警認眞查察。於該日竟捕獲未按者八十餘名。均已分別懲罰。以儆效尤云。

南京已告陷落 舉行慶祝大會

【臨榆】自事變勃發勇猛之友軍捷報頻傳暴戾之黨軍節節敗退。目下視爲根據地之南京陷落亦只時間問題。而南京之陷落。實國民政府之日末窮途。事變暫告一段落。則吾民衆由此踏上光明之途。日滿中三國親善。明朗無阻。實至堪慶祝之事本市日滿冀各當局有鑑於斯。特於昨（七日）下午二時齊集東方賓館。討論舉行辦法。決定沿街搭彩牌。各處粘貼傳單標語。會場於日本小學校。開會如儀後。旗行列示威遊行。以引起市民之注意。只待捷報傳來。定有一番盛況。其開會秩序如下（一）開會詞（二）日本國歌合唱。（三）橫山特務機關長訓詞。（四）說詞。（藤井領事。向井稅關長、張縣長）（五）大日本帝國萬歲。（長野民會長。張縣長。金協和支部長）（六）閉會。

二少女不堪領家虐待 遇警聲請救濟

【唐山】警備第二分局。福星屯分駐所。於八日清查戶口時。於仁義胡同三號曹陽氏家、突有二少女上前哭訴。聲稱不堪領家虐待。情願投濟良所。即死不歸等語。該警即將戶主曹楊氏。領家馬曹氏。（在趙各莊開書館）及受虐待之二女士。一名馬秀貞。（十八歲）馬鳳貞（十七歲）等。一同帶所轉送分局解總局訊辦云。

幼童傷害致死 判刑三年六月

【唐山】盧龍縣人蘇二和。年十五歲。於本年春間。因與玩鬧。一失手間。將該人礎傷。並因而致死。當即興訴將蘇羈押在縣。幾經審詢。經判處有刑徒刑三年六月。送達判決書後。蘇不服上訴於高等法院。唐山第四分院。院方受理後另將蘇解唐。以便偵訊。昨經縣府警二名。將蘇解唐。略訊後。即飭令收押。俟再期審理云。

北寧職員進級加薪 對不良處加以糾正

【臨榆】北寧鐵路局長陳覺生氏。以該局於前者非常時期。雖稍受影響。幸賴全休員工、忍勞耐苦。奮勉從事。近來營業逐漸發展。爲鼓勵計。特予全路員工進級加薪。業經令飭遵照。山海關站廠各處刻正進行中云。

又訊北寧鐵路管理局。頃以改善所屬各段員工服務情形起見。業經昨日派員分赴各段開始調查。一方調查餐飯車衛生。一方調查各員工工作情形。限於半月內擬具視查報告表。呈報總局許議後。加以改善不良之處。及對員工服務欠佳者。嚴加糾正云、

縣令各分局所 嚴加查拿無賴

【玉田】縣長王鴻逵氏。以時局雖已現明朗化。人心尙未大安。市井無賴。平時即肆無忌憚。無所不爲。際此風聲鶴唳之秋。更變本加厲。任意以衆暴寡、欺壓良善。茲爲保障民命。以靖地方計。昨特令仰警務局及各分局所。對於境內奸宄莠民。嚴加查拿。執法以繩。民衆倘有無辜被非法欺凌者。准予依法控究。聽候澈研。期使地方安堵。乜鬯無驚。庶符公安之意旨云。

惟恐貽誤青年 焚毀黨化書籍刊物

【玉田】縣府以冀東防共自治政府之要義。首在排斥共黨。脫離赤化。政府茲值日冀滿聯合一致。厲行排共。鞏固東亞和平之際。關於共黨邪說書籍刊物。亟應嚴加取締。以免淆惑聽聞。貽誤青年。茲爲收澈底禁絕實效計。已派員赴各書肆。搜查對於鄒韜奮。王造時等著作。及推崇黨化。排斥日方之書籍刊物。均予沒收焚毀。同時並飭令各校。對於圖書館所備圖書。有關於上項文字者。亦予以焚毀。俾消隱患於未然。而免壞人心。志違反防共之意旨云。

召開鄉務會議

【玉田】縣第二分局長韓雨春。近以時屆冬防。宵小潛滋。境地淸安。亟關重要。茲爲防患未然計。特于日昨。召集所屬各鄉長。開鄉務會議。討論防匪。維護地方安全辦法。井對縣頒之會哨。及巡邏規定。督促切實施行云。

韓局長積極整頓

【玉田】縣警務第二分局長韓雨春。自蒞任以來。對於警務。積極整飭。百廢俱舉。成績卓著。早已有口皆碑。頌聲載道、近復以局內長警。老幼間雜。缺乏學術訓練。特汰弱留强。並於晨昏出操二次。嘗行精神談話。各警士已見長足進步。精神煥發。首創新猷。俟後各區。以爲儀型。認眞倣效。定可實現警察之眞精神云。

設水利制產公司

【唐山】冀東財政廳。以區內沿海岸線甚長。魚產頗爲富饒。前者曾有漁稅之徵。嗣經辦理不善遂告停徵。茲該所爲整頓稅收以裕庫款起見擬成立水利植產公司。統制漁業。詳細辦法。尙在擬定中。近期內或可施行云。

縣令各鄉長副 認眞興工修路

【豐潤】縣各區縣路。歷年春秋兩季。均由縣政府飭令各區督促各村鄉長副等撥工與修。迭經辦理有案。本年夏季。雨水過多。雖免被雨水冲刷塌陷。或車馬踐踏。以致坎坷不平。更有將兩旁道溝耕種已毀。侵及道基者。種種情形。不一而足。現時秋收已畢。農正事暇。本縣縣政府。以分令各分局所。遵照歷次頒發路表。及修路辦法。迅將各該管。路段按舊日習慣。督飭各村鄉長副。認眞興工修治。以便行旅。所有道基道溝。務須恢復原狀。限文到一月內。工竣具報。以憑派員驗收。不得稍事敷衍云。

三好氏檢驗警士

【臨榆】山海關特種警務局三好顧問。學識淵博。經驗宏富。蒞任以來力疾從公。政聲所被。口碑載道。該氏以警察負責維持治安。關係重要特於前昨兩日對全体警察分別檢驗。並發表訓話。勗勉有嘉聞將對各警士之成績稍次者。於訓練所成立後先期訓練云。

互相酬贈
風間顧問與王貫三氏

【昌黎】警防第二區隊長王貫三氏。榮轉警察學校教育長職。常親書。精誠努力。東亞和平。八字留贈區隊部風間顧問。而風間顧問。復贈王公銀盾一架文曰。至誠通天。按此二公酬答。相見以誠。從此五相推誠。努力滿華親善途徑。則東亞明朗化。正可期待也。

警防二區隊長 王彥東氏接充

【昌黎】駐防警防第二區隊長下貫三氏。榮轉警察學校教育長所遺職務由冀東政府令。警防第一總隊督察長王彥東氏調升。查王氏係高等軍學研究班畢業。在部隊經驗宏富。將來必有一番新的整頓。吾昌商民倚畀甚重云。

三河教員被搶 險未凍殭

【香河】三香交界之吳辛莊。設有短期小學一處。教員乃臨近蔣店子人吳某。該教員昨夜正在酣睡。突去土匪二三人。將該教員衣服。被褥等物。及自行車一輛。統行搶走。該教員身無衣褲。無法避寒。挨至天明。險未凍斃。學生上學。方將棉衣取來。一般人皆日。土匪太惡作劇矣云。

顧問縣長 巡閱防務

【香河】縣長唐祖熙。顧問伊藤順。昨乘汽車赴城北駱駝港警務分所。巡閱防務。并檢閱警隊操術。因該隊長董雲祥訓練有方。步法整齊。精神奕々。縣長顧問甚爲滿意。并聞凡分局分所。依次巡閱。以定優劣云。

農民投井 幸慶更生

【香河】城北打鶴戶。有農民趙春和者。年逾不惑。昨因細故。與村民楊某口角。趙某一時心窄。欲謀自殺洩忿。投於井中。幸經村人查覺。打撈上岸。施救多時。始行更生。後經事人慰勸。給兩造調解。趙某氣憤始平云。

謁聖典禮 極爲隆重

【香河】縣長唐祖熙。奉令每逢朔望日。舉行謁聖典禮。以昭尊崇師表。挽救黨治下之頹風。本月三日爲舊十一月朔日。縣長特率合府職員。及警務局長溫首春。男高校長石光斌。女高校長王金棟。簡師校長唐祖成。教育館長李成等。赴文廟舉行謁聖典禮。注與春秋祭丁無異。典禮極爲隆重云。

無線電收音機 現已解禁

【臨榆】自事變蘆溝橋事變勃發後。南京政府假藉無線電爲宣傳利器。發放荒謬言詞淆惑聽聞。當局爲免人民受其蠱惑。誤入歧途。曾禁止無論官民之收音機不准收聽。近來華北大局。業經底定。冀東政府爲發揚文化傳達政令起見。特在唐山設立廣播電台。每日報告正確消息。各縣官民收音機一律解禁。准許隨便收聽。本縣業經奉到明令。昨已佈告週知云。

遺精药 精鎖

身体虛弱的人
思慮太深的人
操勞過度的人
患淋濁病的人
有肺癆病的人
精神過敏的人
戒毒品時的人
久病初愈的人
患包頭炎的人
全都容易犯遺精病的致使体質日虧久久不能恢復
精鎖是專治此病的藥俱有强身保腎鎖陽固精平腦寧神鎮慾安邪之功
主治有夢遺精 無夢遺精 白晝滑精 尿後泄精
（定價四角、一元、二元）

優待券
困擾者剪下此券連同藥資一齊寄至奉天寶康藥行則原班將藥奉上免收郵費一印花郵票限値一分一枚的十足通用

發行所奉天大西邊門外
寶康藥行
（代理店）（開原）德太臨（公主嶺）義和順 三合德（四平街）和發瑞（新京）耀庭藥房、中西、中法、五洲、泰和、中興（吉林）五洲、中西、福光（哈爾濱）泰昌堂、協天西、美華（江省）中西、（海城）新昌（熱河園場）基田（綏中）大生（大連）康德記、德記福、德記西、（黑河）大同藥房等

ネオアルサミノール
NEOARSAMINOL

三 SANKYO 共

蒙稱爲第一有効之日本産砒素驅梅劑

606號共同發見者

醫學博士秦佐八郎先生所發見且保證其品質之唯一的日本產品

國際聯盟保健部委員會製本化合體之標準品、勸凡製品須合於此者……日本藥局方第五版收載本類化合體且規定其化學的並動物學的試驗方法——

「NEOARSAMINOL」合於國際聯盟保健部委員會所指示之標準自不待言、於局方試驗尤於效力試驗特示甚優秀的成績宜哉！蒙稱爲第一有効……

包裝有 0.15 0.3 0.45 0.6 0.75 0.9瓦裝1管裝及10管裝

東京・室町 三共株式會社

確有驚人偉效的
內服用新鎭痛劑
聖得龍（セタロン）

頭痛、暈船暈車、耳痛、牙痛、腹痛、月經痛、腰痛、外傷痛、失眠、手術後之疼痛、因折骨及脫臼之疼痛、各種神經痛及風濕、僂麻質斯等、均有卓効。

用量 一次用二乃至三錠、服用後經二—三十分鐘、漸顯効力、而約十二少時間繼續奏効、故尋常一日服用兩次、便可。

〔包裝〕 一瓶 六錠裝・三〇錠裝 一〇〇錠裝・五〇〇錠裝

總發行處 三共株式會社 日本東京市日本橋區室町二丁目